



Vraagspecificatie Proces

Vraagspecificatie Proces voor de Raamovereenkomst Puntobjecten van de
Hoofdvaarweg Lemmer-Delfzijl 2026-2030

Raamovereenkomst Puntobjecten Hoofdvaarweg Lemmer-Delfzijl 2026-2030
Zaaknummer 31209876

Datum: 12 januari 2026

Colofon

Uitgegeven door	Sjabloonversie 4.9	
	Ministerie van Infrastructuur en Waterstaat Rijkswaterstaat PPO NN Zuidersingel 3 Leeuwarden	
Datum	12 januari 2026	
Status	Definitief	
Versienummer	1.0	

Inhoud

Attentie	<u>7</u>
1 Inleidende informatie	<u>8</u>
1.1 De Vraagspecificatie Proces	<u>8</u>
1.2 Samenwerking	<u>8</u>
1.3 Kwaliteitsmanagement	<u>8</u>
1.4 Ter kennis, ter Acceptatie of ter toetsing	<u>9</u>
1.5 Contractbeheersingsfilosofie	<u>9</u>
1.6 Leeswijzer	<u>9</u>
1.7 Verwijzing naar normen	<u>9</u>
2 Projectmanagement (PM)	<u>11</u>
2.1 Opstellen van een projectmanagementplan (PM)	<u>11</u>
2.2 Toepassen kwaliteitsmanagement (KM)	<u>12</u>
2.3 Toepassen integraal veiligheidsmanagement (IV)	<u>12</u>
2.3.1 Beschrijven van calamiteitenmanagement	<u>13</u>
2.3.2 Opstellen integraal veiligheidsdossier	<u>13</u>
2.3.3 Toepassen veiligheidsladder (VL)	<u>14</u>
2.3.4 Machineveiligheid (MV)	<u>14</u>
2.3.5 Bedrijfsvoering elektrische Installaties (EI)	<u>15</u>
2.3.6 Omgaan met Ontplobbare Oorlogsresten (OR)	<u>16</u>
2.4 Interactie tussen Partijen (IN)	<u>15</u>
2.4.1 Opstellen voortgangsrapportage	<u>16</u>
2.4.2 Overleggen met de Opdrachtgever	<u>17</u>
2.4.3 Digitaal communiceren door middel van VISI	<u>18</u>
3 Projectbeheersing (PB)	<u>19</u>
3.1 Scopemanagement (SM)	<u>19</u>
3.1.1 Opstellen objectenboom en Work Breakdown Structure	<u>19</u>
3.2 Planningsmanagement (PL)	<u>19</u>
3.2.1 Opstellen van een planning	<u>19</u>
3.3 Financieel management (FM)	<u>20</u>
3.3.1 Onderbouwen opdrachtsom	<u>20</u>
3.3.2 Opstellen termijnstaat	<u>22</u>
3.3.3 Betaling	<u>23</u>
3.3.4 Opschorting van de betaling	<u>24</u>
3.4 Risicomanagement (RM)	<u>24</u>
3.4.1 Opstellen risicoregister	<u>24</u>
3.5 Vreemdelingen, arbeidsvoorwaarden en buitenlandse dienstverrichters	<u>25</u>
3.5.1 Voldoen aan de Wet arbeid vreemdelingen (AV)	<u>25</u>
3.5.2 Arbeidsvoorwaardelijke bepalingen (AB)	<u>26</u>
3.5.2.1 Informatieplicht	<u>27</u>
3.5.2.2 Toetsen, controles, inwinnen van informatie	<u>27</u>
3.5.2.3 Verhaalsrecht van toegewezen loonvordering	<u>27</u>
3.5.2.4 Doorgeefverplichting ("kettingbeding")	<u>27</u>
3.5.2.5 Procedure voor omgang met signalen over onderbetaling	<u>28</u>
3.5.3 Transnationale dienstverrichting (TD)	<u>28</u>
3.6 CO2-reductie (CO)	<u>29</u>
3.7 Omgaan met social return (SR)	<u>29</u>
3.8 Toepassen Privacy (PR)	<u>30</u>
4 Omgevingsmanagement (OM)	<u>31</u>
4.1 Verkrijgen publiekrechtelijke en privaatrechtelijke toestemmingen (VE)	<u>31</u>

4.1.1	Aanvragen en verkrijgen publiekrechtelijke en privaatrechtelijke toestemmingen	<u>31</u>
4.2	In stand houden, leggen of verleggen van kabels en leidingen (KL)	<u>32</u>
4.2.1	Algemeen	<u>32</u>
4.2.2	In stand houden en tijdelijk beschermen	<u>33</u>
4.2.3	Leveren gegevens kabels en leidingen Rijkswaterstaat	<u>34</u>
4.2.4	Handhaven kabels en leidingen derden Categorie 1	<u>34</u>
4.2.5	Afstemmen kabels en leidingen derden Categorie 2	<u>34</u>
4.2.6	Aanpassen kabels en leidingen derden Categorie 3	<u>35</u>
4.3	Communiceren met derden (CD)	<u>36</u>
4.3.1	Communiceren met betrokkenen	<u>37</u>
4.3.2	Leveren van informatie en verlenen van assistentie	<u>37</u>
4.3.3	Plaatsen van bouwboarden	<u>38</u>
4.3.4	Onderhouden contacten met media	<u>38</u>
4.3.5	Organiseren van evenementen	<u>38</u>
4.3.6	Publicaties en reclame-uitingen	<u>38</u>
4.3.7	Afhandelen klachten van derden	<u>39</u>
4.3.8	Communicatie werkzaamheden met personeel	<u>39</u>
4.4	Verkeersmanagement voor rijkswegen (VM)	<u>39</u>
4.5	Scheepvaartverkeersmanagement voor rijkswaagen (VN)	<u>39</u>
4.6	Omgaan met flora en fauna (FF)	<u>39</u>
4.7	Omgaan met de verkeerscentrales (VC)	<u>40</u>
4.7.1	Aansluiten op proces changemanagement	<u>41</u>
4.7.2	Aansluiten op proces transitie management	<u>41</u>
4.8	Omgaan met en beperken van schade als gevolg van de Werkzaamheden (BS)	<u>42</u>
4.8.1	Bouwkundige vooropnamen	<u>42</u>
4.8.2	Monitoren	<u>43</u>
4.8.3	Schadeafhandeling	<u>43</u>
4.9	Omgaan met Control Center Missie Kritieke Ondersteuning (MK)	<u>45</u>
4.10	Omgaan met cultuurhistorische waarden (CW)	<u>45</u>
4.11	Omgaan met Stakeholders (SH)	<u>45</u>
4.12	Afstemming tussen partijen inclusief planning	<u>46</u>
4.13	Communicatie met bedienend Personeel (CP010)	<u>46</u>
5	Technisch management (TM)	<u>47</u>
5.1	Algemeen	<u>47</u>
5.2	Ontwerpen (OW)	<u>47</u>
5.2.1	Analyseren	<u>47</u>
5.2.2	Structureren en alloceren	<u>48</u>
5.2.3	Genereren van oplossingen	<u>48</u>
5.3	Uitvoeren (UV)	<u>49</u>
5.3.1	Veilig verrichten van Uitvoeringswerkzaamheden	<u>49</u>
5.3.2	Inrichten Centraal meldpunt (MP)	<u>49</u>
5.3.3	Uitvoeren maatregelen in het kader van vrijkomende materialen	<u>50</u>
5.3.4	Overbelading motorvoertuigen	<u>50</u>
5.3.5	Afdragen domeinrechten	<u>51</u>
5.3.6	Controle op winning bodemmateriale	<u>51</u>
5.3.7	Duurzamer inzetten materieel en energiedragers (DM)	<u>51</u>
5.4	Verifiëren en valideren (VV)	<u>53</u>
5.5	Leveren gegevens (LG)	<u>54</u>
5.5.1	Opstellen afleverdossier (OP)	<u>55</u>
5.5.2	Opstellen opleverdossier	<u>56</u>
5.5.3	Digitaal overdragen gegevens	<u>56</u>
5.6	Cybersecurity (CY)	<u>57</u>
5.6.1	Algemeen	<u>57</u>
5.6.2	Omgaan met cybersecurity incidenten	<u>58</u>
5.6.3	Omgaan met informatie en Documenten voor ICT en IA	<u>58</u>
5.6.4	Beveiligen logische en fysieke toegang	<u>59</u>
5.6.5	Koppelen aan het datanetwerk	<u>60</u>

5.6.6	Ontwikkelen en onderhouden van ICT en IA	<u>61</u>
5.6.7	Cybersecurity leveringen	<u>62</u>
5.7	Industriële automatisering (IA)	<u>63</u>
5.7.1	Configuratiemanagement Industriële automatisering	<u>63</u>
5.7.1.1	Beheren van de configuratie	<u>63</u>
5.7.1.2	Beheren van de configuratiewijzigingen	<u>63</u>
5.7.1.3	Administreren configuratiestatus	<u>63</u>
5.7.1.4	Evalueren van configuraties	<u>63</u>
5.8	Omgaan met de gegevens ondergrond (GO)	<u>63</u>
5.8.1	Basisregistratie ondergrond	<u>63</u>
5.8.2	Dinodata	<u>63</u>
5.9	Omgaan met gegevens grootschalige topografie (GT)	<u>64</u>
6	Inkoopmanagement (IM)	<u>65</u>
6.1	Zelfstandige hulppersonen en BIBOB-eisen (BI)	<u>65</u>
7	Managementeisen niet gekoppeld aan een RWS Structuur Item binnen de Scope	<u>66</u>
	Referentielijst	<u>67</u>
	Afkortingen	<u>69</u>
Bijlage A	Risicolijst	<u>70</u>
Bijlage B	Integraal Veiligheidsplan	<u>71</u>
Bijlage C	Bijlagen Bedrijfsvoering Elektrische Installaties	<u>72</u>
Bijlage D	Bedrijfsvoering Elektrische Installaties (BEI) van de Opdrachtgever	<u>73</u>
Bijlage E	Regelingenschema Kabels en Leidingen Derden	<u>74</u>
Bijlage F	Verkeersmanagement voor rijkswegen	<u>77</u>
Bijlage G	Scheepvaartverkeersmanagement voor rijkswaagen	<u>78</u>
Bijlage H	Rijkswaterstaat Brede Afspraak Maatschappelijk Verantwoord Inkopen	<u>79</u>
Bijlage I	Minimum eisen emissienormen materieel en energiedragers	<u>80</u>
Bijlage J	Levering Areaalgegevens	<u>82</u>
Bijlage K	Invulinstructie format LV BRO	<u>94</u>
Bijlage L	Melding inzet Zelfstandige Hulppersoon	<u>96</u>
Bijlage M	Aanvullende eigen verklaring inzake Russische partijen	<u>97</u>
Bijlage N	Hinderaanpak Rijkswaterstaat	<u>99</u>
Bijlage O	Veiligheidshuisregels Rijkswaterstaat	<u>100</u>
Bijlage P	Leidraad Faunavoorzieningen bij infrastructuur	<u>101</u>
Bijlage Q	Cybersecurity Implementatierichtlijn Objecten v2.4.1	<u>102</u>
Bijlage R	Communicatie bij werkzaamheden	<u>103</u>

Attentie

Dit contractdocument Vraagspecificatie Proces is gebaseerd op het Rijkswaterstaat model Vraagspecificatie Proces. Met het model stelt Rijkswaterstaat minder eisen aan de processen waar de Opdrachtnemer, al dan niet op basis van zijn gecertificeerde kwaliteitsmanagementsysteem, de UAV-GC 2025 of de Overeenkomst, verantwoordelijk voor is. Van de Opdrachtnemer wordt verwacht dat hij die verantwoordelijkheid neemt door onder andere de principes van kwaliteitsmanagement in acht te nemen. Van de Opdrachtgever mag worden verwacht dat hij de ruimte geeft aan de Opdrachtnemer om zijn processen in te richten zodanig dat hij zijn verantwoordelijkheid kan waarmaken. Van zowel de Opdrachtgever als de Opdrachtnemer wordt verwacht dat zij professioneel handelen en door middel van constructieve samenwerking bijdragen aan een beter resultaat.

Het stellen van minder eisen aan de processen van de Opdrachtnemer is met name herkenbaar in de hoofdstukken Projectmanagement (2), Projectbeheersing (3) en Technisch Management (5). Als aansprekend voorbeeld zijn eisen ten aanzien van documentmanagement geschrapt omdat prima kan worden teruggevallen op § 7.5 NEN-EN-ISO 9001:2015 "Gedocumenteerde informatie".

Bij Omgevingsmanagement (hoofdstuk 4) heeft Rijkswaterstaat een maatschappelijke verantwoordelijkheid en stelt van daaruit aanvullende en meer specifieke eisen aan de betreffende processen van de Opdrachtnemer.

In deze Vraagspecificatie Proces worden zo min mogelijk concrete producten (plannen) voorgeschreven aan de Opdrachtnemer, maar wordt de Opdrachtnemer gevraagd zijn processen te beschrijven. Indien plannen aansluiten bij de werkprocessen van Rijkswaterstaat zullen deze plannen concreet worden voorgeschreven. De Opdrachtnemer dient op grond van § 4.4.2 van de NEN-EN-ISO 9001:2015 zelf de noodzaak te bepalen om processen te beschrijven die noodzakelijk zijn voor de realisatie van het Werk dat opgedragen wordt in de Nadere Overeenkomsten. In de aanbestedingsleidraad is een lijst met verwachte werkzaamheden gedeeld. Van de Opdrachtnemer mag verlangd worden dat hij deze Documenten naleeft en up-to-date houdt, temeer daar het zijn eigen procesbeschrijvingen betreft. Verder geldt dat op basis van dezelfde eisen in deze Vraagspecificatie Proces, de procesbeschrijvingen bij een eenvoudige monodisciplinaire opdracht korter zijn en minder omvatten dan bij een complexe multidisciplinaire opdracht.

1 Inleidende informatie

1.1 De Vraagspecificatie Proces

Het is de verantwoordelijkheid van de Opdrachtnemer om te bepalen welke Werkzaamheden er moeten worden verricht die nodig zijn om het Werk te realiseren. Bepaalde Werkzaamheden acht de Opdrachtgever echter van dusdanig belang voor de realisatie van het Werk of voor eigen activiteiten, dat de Opdrachtgever aan die Werkzaamheden eisen heeft gesteld. Deze eisen zijn opgenomen in het voorliggende contractdocument "Vraagspecificatie Proces" als onderdeel van de Vraagspecificatie.

De eisen zijn ingedeeld naar een aantal processen, herkenbaar in de verschillende hoofdstukken. Per proces (of onderliggende processen) is een topeis geformuleerd. Deze eis geeft het doel van het betreffende proces weer in het licht waarvan de onderliggende eisen en Werkzaamheden van de Opdrachtnemer gelezen en uitgelegd dienen te worden. Met de onderliggende eisen heeft de Opdrachtgever niet beoogd het volledige proces in te vullen. De Opdrachtnemer zal niet kunnen volstaan met slechts invulling te geven aan de gestelde onderliggende eisen.

1.2 Samenwerking

Veel projecten in de GWW-sector worden integraal aanbesteed en de projecten worden steeds complexer. Samenwerking is als gevolg daarvan niet langer een softe aangelegenheid, maar een keiharde noodzaak. Het belang hiervan is onderkend en er is in de branche een gezamenlijke marktvisie ontwikkeld.

1.3 Kwaliteitsmanagement

De Opdrachtnemer dient de Werkzaamheden te verrichten op basis van kwaliteitsmanagement. Kwaliteitsmanagement is geen apart proces. Het is een werkwijze die wordt toegepast op alle processen. Kwaliteitsmanagement draagt er zorg voor dat de processen geschikt, passend en doeltreffend zijn en blijven en dat ze leiden tot het gewenste resultaat en een tevreden klant.

De eisen aan kwaliteitsmanagement zijn daarom beschreven bij de eisen aan projectmanagement. Het principe van kwaliteitsmanagement komt onder andere tot uiting in de Plan-Do-Check-Act cyclus. Dit wordt op ieder proces, zowel op projectmanagementniveau, projectbeheersingsniveau als projectuitvoeringsniveau geïmplementeerd.

Plan

Het beschrijven van de processen is de eerste stap van de Plan-Do-Check-Act cyclus. Het uitgangspunt daarbij is dat de Opdrachtnemer de Werkzaamheden als processen beschrijft en vastlegt in Documenten (plannen), waarbij de Opdrachtnemer met deze procesbeschrijvingen aantoonst dat aan de gestelde eisen wordt voldaan en deze tevens het vermogen in zich hebben het beoogde resultaat te bereiken. Op enkele uitzonderingen na worden er geen concrete Documenten (plannen) voorgeschreven, maar worden er beschrijvingen van processen gevraagd. Het is aan de Opdrachtnemer om tot een indeling in Documenten te komen ((deel)projectplannen, procesbeschrijvingen, werkinstructies).

Het projectmanagementplan is een Document dat wel concreet wordt geëist door de Opdrachtgever. In het projectmanagementplan wordt onder andere beschreven op welke wijze kwaliteitsmanagement wordt toegepast en hoe daarbij wordt aangesloten op het gecertificeerde kwaliteitsmanagementsysteem van de Opdrachtnemer. Het projectmanagementplan vormt de basis voor alle procesbeschrijvingen van de Opdrachtnemer. Het kan worden aangevuld met onderliggende plannen. Voor het beschrijven van processen kan de Opdrachtnemer gebruik maken van zijn standaard procesbeschrijvingen conform zijn gecertificeerde kwaliteitsmanagementsystemen.

Do

De procesbeschrijvingen (plannen) die de Opdrachtnemer opstelt zijn Documenten als gedefinieerd in de UAV-GC 2025, § 1 sub d. Niet alleen op grond van zijn eigen kwaliteitsmanagementsysteem maar ook op grond van het feit dat de Documenten die ter kennis zijn gebracht van de Opdrachtgever onderdeel van de Overeenkomst worden (artikel 4, lid 1, Raamovereenkomst) dient de Opdrachtnemer zijn eigen plannen na te leven.

Check

Niet alleen op grond van zijn eigen kwaliteitsmanagement systeem maar ook op grond van eisen in § 2.2 Kwaliteitsmanagement dient de Opdrachtnemer zijn procesbeschrijvingen (plannen) te beoordelen en zo nodig te verbeteren. Het is niet de bedoeling dat de Opdrachtnemer zijn procesbeschrijvingen (plannen) aan de verificatie en validatie eisen onderwerpt. Deze eisen hebben betrekking op de resultaten van het technisch proces, zoals beschreven in hoofdstuk 5: Technisch management.

Act

Indien de Opdrachtnemer op grond van zijn eigen kwaliteitsmanagementsysteem dan wel op grond van de eisen in § 2.2 Kwaliteitsmanagement tot verbetering van zijn procesbeschrijvingen (plannen) komt, is § 15 UAV-GC 2025 van toepassing op die gewijzigde Documenten.

1.4 Ter kennis, ter Acceptatie of ter toetsing

Zowel kwaliteitsmanagement op basis van de ISO-9001 als de UAV-GC 2025 brengen met zich mee dat de plannen van de Opdrachtnemer actueel worden gehouden en door hem worden nageleefd.

In deze Vraagspecificatie Proces wordt verlangd dat de Opdrachtnemer Documenten ter kennis brengt van de Opdrachtgever. Hiermee wordt aangesloten bij artikel 4 lid 1 sub (f) Raamovereenkomst, waarin is geregeld dat Documenten die aan de Opdrachtgever ter kennis worden gebracht, onderdeel worden van de Overeenkomst. In deze Vraagspecificatie Proces is geen onderscheid gemaakt in "ter kennis", "ter Acceptatie" of "ter toetsing" voorleggen. Dit onderscheid wordt geregeld in annex III Acceptatieplan of annex IV Toetsingsplan Ontwerpwerkzaamheden. Uit die annexen blijkt in welke mate de Opdrachtgever betrokken wil zijn in de verdere afhandeling van de Documenten die "ter kennis" worden gevraagd in deze Vraagspecificatie Proces. Is een Document, dat ter kennis moet worden gebracht, niet opgenomen in annex III Acceptatieplan of annex IV Toetsingsplan Ontwerpwerkzaamheden, dan wordt dat Document slechts ter kennis gebracht van de Opdrachtgever, wat dan vergelijkbaar is met het melden aan of informeren van de Opdrachtgever.

1.5 Contractbeheersingsfilosofie

Gegeven het feit dat de Opdrachtnemer kwaliteitsmanagement toepast, kan en wenst de Opdrachtgever hier gebruik van te maken bij het beheersen van het contract (de Overeenkomst). De Opdrachtgever heeft een eigen verantwoordelijkheid bij de realisatie van het Werk. De Opdrachtgever richt zich op de beoordeling van het functioneren van het kwaliteitsmanagementsysteem van de Opdrachtnemer. Dat moet in beginsel het vertrouwen geven dat het Werk en de Werkzaamheden aan de gestelde eisen zullen gaan voldoen. Om dit vertrouwen op te bouwen en te bevestigen zet de Opdrachtgever een mix van maatregelen in, bestaande uit interactie (samenwerking), toetsing en interventie. De maatregelen worden op basis van het risicoregister ingezet. Voor het toetsen maakt de Opdrachtgever gebruik van een mix van systeem-, proces- en producttoetsen. Deze werkwijze noemt de Opdrachtgever: Systeemgerichte Contract Beheersing (SCB).

1.6 Leeswijzer

In de hoofdstukindeling is voor een zekere hiërarchische structuur gekozen waarbij in hoofdstuk 2 eisen aan projectmanagement en kwaliteitsmanagement zijn verwoord. Direct aansluitend zijn in hoofdstuk 3 de eisen geformuleerd met betrekking tot projectbeheersingsprocessen. In de

volgende hoofdstukken 4, 5 en 6 komen de processen omgevingsmanagement, technisch management en inkoopmanagement aan bod.

De eisen zijn zoveel mogelijk geformuleerd volgens een vast patroon met topeisen en onderliggende eisen. Voor de eenduidigheid zijn eisen voorzien van een identificatienummer (ID-nummer) bestaande uit twee beginletters die duiden op het proces waarop de eis betrekking heeft en een volgnummer. Deze twee beginletters zijn overigens in de hoofdstuk- en paragraaftitels tussen haakjes vermeld, zodat in de inhoudsopgave het ID-nummer makkelijk terug te vinden is. Per eis is tevens een relatie aangegeven met één of meer bovenliggende eisen.

ID-nummer	Omschrijving eis / bepaling	Bovenliggende eis
XX100	De Opdrachtnemer dient ...	XX010

Naast de eisen zijn er bepalingen opgenomen waaruit niet direct een verplichting voortvloeit voor de Opdrachtnemer anders dan dat de Opdrachtnemer rekening dient te houden met wat is bepaald. Het (identificatie) ID-nummer wordt dan voorafgegaan door "B-" van "Bepaling".

1.7 Verwijzing naar normen

Indien in de Overeenkomst wordt verwezen naar normen etc. of fabricaten etc. als bedoeld in de Aanbestedingswet, wordt deze verwijzing geacht vergezeld te gaan van de woorden "of gelijkwaardig".

2 Projectmanagement (PM)

PM010	De Opdrachtnemer dient de Werkzaamheden te managen (plannen, organiseren, bewaken, beheersen, rapporteren en corrigeren), zodanig dat het Werk wordt gerealiseerd conform de uit de Overeenkomst voortvloeiende eisen.	Geen
-------	--	------

2.1 Opstellen van een projectmanagementplan (PM)

PM100	De Opdrachtnemer dient de beschrijving van zijn projectmanagementsysteem in een projectmanagementplan, waarmee de Opdrachtnemer bewerkstelligt dat de Werkzaamheden worden gemanaged, ter kennis te brengen van de Opdrachtgever.	PM010
B-PM110	De Opdrachtnemer mag het projectmanagementplan opdelen in onderliggende plannen (procesbeschrijvingen).	PM100
PM120	De Opdrachtnemer dient in zijn projectmanagementplan ten minste de volgende onderwerpen specifiek voor de opdracht te beschrijven: <ol style="list-style-type: none"> 1. de projectdoelstelling(en); 2. de projectmanagementsturing; 3. de samenwerkingsafspraken; 4. de structuur van het toe te passen projectmanagementsysteem met de onderlinge samenhang van de processen; 5. de processen, gebruikmakende van procesbeschrijvingen conform het(de) gecertificeerde kwaliteitsmanagementsysteem(en), waarbij ten minste invulling wordt gegeven aan de in de Overeenkomst gestelde proceseisen en waarmee wordt aangetoond dat deze processen het vermogen hebben om het beoogde resultaat te bereiken; 6. de wijze waarop de Opdrachtnemer kwaliteitsmanagement toepast in het projectmanagementsysteem en de onderliggende processen (kwaliteitsplan als bedoeld in § 19 UAV-GC 2025); 7. de wijze waarop de Opdrachtnemer integraal veiligheidsmanagement waarborgt; 8. de uit te werken (onderliggende) plannen; 9. de projectorganisatie waarin ten minste de leidinggevende functies en sleutelfuncties zijn weergegeven met hun taken, verantwoordelijkheden en bevoegdheden; 10. de indeling, op hoofdlijnen, van de Werkzaamheden in een Work Breakdown Structure (WBS). 	PM100

2.2 Toepassen kwaliteitsmanagement (KM)

KM010	De Opdrachtnemer dient klanttevredenheid te waarborgen door te voldoen aan de verplichtingen voortvloeiende uit de Overeenkomst en te streven naar het invullen van de met de Opdrachtgever afgestemde verwachtingen.	PM010
KM020	Het projectmanagementsysteem, inclusief zijn onderliggende processen, dient gebaseerd te zijn op het kwaliteitsmanagement-systeem, of in geval van een combinatie eventueel meerdere kwaliteitsmanagementsystemen, dat is (die zijn) gecertificeerd door een daartoe geaccrediteerde certificatie-instelling op basis van de vigerende versie van de norm NEN-EN-ISO 9001.	KM010 PM100
KM030	De Opdrachtnemer dient het projectmanagementsysteem met geplande tussenpozen te beoordelen, om te bewerkstelligen dat dit bij voortdurende geschikt, passend en doeltreffend is.	KM020
KM040	De Opdrachtnemer dient te meten, te analyseren en te verbeteren zodanig dat het projectmanagementsysteem doeltreffend functioneert.	KM030

KM045	De Opdrachtnemer dient ten minste jaarlijks de maatregelen voor cybersecurity te monitoren en te meten.	KM040
KM050	De Opdrachtnemer dient negatieve bevindingen en tekortkomingen die door de Opdrachtgever zijn geconstateerd en gemeld aan de Opdrachtnemer, af te handelen op gelijke wijze als afwijkingen die door de Opdrachtnemer zijn geconstateerd.	KM020
KM060	De Opdrachtnemer dient de Opdrachtgever te allen tijde medewerking te verlenen om een audit, systeem-, proces- of producttoets te (laten) verrichten en de hiervoor benodigde Documenten en informatie te leveren. Hierbij heeft de Opdrachtgever de bevoegdheid om te allen tijde alle bouw- en werkterreinen, materieel, fabrieken, werkplaatsen en loodsen van de Opdrachtnemer, Zelfstandige Hulppersonen en leveranciers, te betreden waar Werkzaamheden ten behoeve van de Overeenkomst worden verricht en zich daarbij te doen vergezellen door derden of deskundigen.	IN010

2.3 Toepassen integraal veiligheidsmanagement (IV)

IV010	De Opdrachtnemer dient de Werkzaamheden met betrekking tot integraal veiligheidsmanagement te verrichten, zodanig dat de Werkzaamheden en resultaten van Werkzaamheden op een veilige en gezonde wijze verricht en gerealiseerd worden en het Werk veilig en gezond gebruikt, in stand gehouden en te zijner tijd gesloopt kan worden.	PM010
IV020	De Opdrachtnemer dient zijn beschrijving van het proces integraal veiligheidsmanagement te baseren op het Integraal Veiligheidsplan dat als bijlage B bij deze Vraagspecificatie Proces is gevoegd, zodanig dat ten minste invulling wordt gegeven aan de daarin genoemde veiligheidsdomeinen, en ter kennis te brengen van de Opdrachtgever.	IV010 PM120
IV030	De beschrijving van het proces integraal veiligheidsmanagement dient, ten aanzien van het veiligheidsdomein arbeidsveiligheid, gebaseerd te zijn op het veiligheidsmanagementsysteem (veiligheidssysteem als bedoeld in § 12 lid 2 UAV-GC 2025) van de Opdrachtnemer of in geval van een combinatie een samenhangende en afgestemde procesbeschrijving gebaseerd op eventueel meerdere veiligheidsmanagementsystemen.	IV020
IV050	De Opdrachtnemer dient op te treden als enig zaakwaarnemer en als enig vertegenwoordiger voor de Opdrachtgever waar het gaat om het zekeren van alle maatregelen en verplichtingen die vereist zijn op basis van de Arbeidsomstandighedenwet en -regelgeving.	IV010
IV051	De Opdrachtnemer dient met de Werkzaamheden met betrekking tot het veiligheidsdomein arbeidsveiligheid ten minste invulling te geven aan de arbeidshygiënische strategie conform artikel 3 lid 1 sub b Arbeidsomstandighedenwet.	IV020
IV052	De Opdrachtnemer dient de verplichtingen met betrekking tot de melding conform artikel 2.27 Arbeidsomstandighedenbesluit te verzorgen.	IV010
IV053	De Opdrachtnemer dient een coördinator uitvoeringsfase als sleutelfunctionaris aan te stellen overeenkomstig artikel 2.29 Arbeidsomstandighedenbesluit.	IV010
IV054	De Opdrachtnemer dient zodanige invulling te geven aan zijn verplichting overeenkomstig sub e artikel 2.31 Arbeidsomstandighedenbesluit dat deze niet alleen ziet op de Uitvoeringswerkzaamheden, maar ook op de Ontwerpwerkzaamheden.	IV053

IV055	De Opdrachtnemer dient het Integraal Veiligheidsplan dat door de Opdrachtgever als bijlage B bij deze Vraagspecificatie Proces is gevoegd vóór start van de Werkzaamheden op de bouwplaats beschikbaar te hebben, conform artikel 2.32 lid 1 sub c. Arbeidsomstandighedenbesluit.	IV010
IV056	De Opdrachtnemer dient ten minste de aanvullende verplichtingen overeenkomstig artikel 2.33 Arbeidsomstandighedenbesluit na te komen.	IV010
IV060	De Opdrachtnemer dient ieder ernstig ongeval en security incident (zowel fysiek als digitaal) terstond ter kennis te brengen van de Opdrachtgever.	IN010 IV010
IV080	De Opdrachtnemer dient de volgende gegevens over arbeidsongevallen te registreren: 1. het aantal arbeidsongevallen in het kader van de Overeenkomst waarbij sprake is van verzuim van ten minste 1 werkdag en 2. het aantal in het kader van de Overeenkomst gewerkte uren door alle hulppersonen (ondergeschikten van de Opdrachtnemer) en Zelfstandige Hulppersonen van de Opdrachtnemer.	IV010
IV090	Indien de Opdrachtnemer Werkzaamheden verricht op een beheerobject van Rijkswaterstaat, dan dient hij zich te houden aan de "Veiligheidshuisregels Rijkswaterstaat".	IV010
2.3.1 Beschrijven van calamiteitenmanagement		
IV100	De Opdrachtnemer dient de beschrijving van de processen met betrekking tot calamiteiten, waarmee de Opdrachtnemer bewerkstelligt dat de gevolgen van een eventuele calamiteit tot een minimum beperkt worden, ter kennis te brengen van de Opdrachtgever.	IV010 PM120
IV110	De Opdrachtnemer dient ten minste het volgende te beschrijven: 1. geïdentificeerde mogelijke calamiteiten (scenario's); 2. de relatie met incidentmanagement voor zover van toepassing; 3. het tijdig signaleren van calamiteiten; 4. instructies over hoe te handelen bij calamiteiten; 5. coördinatie van Werkzaamheden tijdens calamiteiten, inclusief aangewezen hulpverleners en coördinatoren; 6. eventuele acties ter voorkoming van escalatie en het beperken van vervolgschade; 7. de bereikbaarheid voor hulpverleningsdiensten; 8. de wijze van hulpverlening; 9. de beschikbaarheid van materiaal en materieel; 10. communicatie met de Opdrachtgever en weg- en vaarwegbeheerders; 11. door de Opdrachtnemer te nemen maatregelen in geval van calamiteiten; 12. communicatie over het calamiteitenmanagement met alle betrokkenen; 13. training van hulpverleners en coördinatoren; 14. geplande oefeningen; 15. afstemming met de Opdrachtgever en Zelfstandige Hulppersonen, waarbij deze betrokkenen zich aantoonbaar gecommitteerd hebben aan die afstemming.	IV100
2.3.2 Opstellen integraal veiligheidsdossier		
IV200	De Opdrachtnemer dient het door de Opdrachtgever ter beschikking gestelde integraal veiligheidsdossier actueel te houden.	IV010

IV210	<p>Het integraal veiligheidsdossier:</p> <ol style="list-style-type: none"> dient ten minste te omvatten de informatie met betrekking tot aspecten van integrale veiligheid dan wel verwijzingen daarnaar ten aanzien van: <ol style="list-style-type: none"> vastgestelde risico's; beheersmaatregelen; ontwerpkeuzes; verificatie en validatieresultaten; as-built gegevens; overblijvende integrale veiligheidsrisico's voor beheer en onderhoud; overige relevante informatie; dient ten minste te voldoen aan de verplichtingen voortvloeiende uit artikel 2.30 sub c Arbeidsomstandighedenbesluit. 	IV200
2.3.3 Toepassen veiligheidsladder (VL)		
VL010	De Opdrachtnemer dient ten minste te voldoen aan de eisen behorende bij laddertrede 2 van het "Certificatieschema Veiligheidsladder".	IV010
VL020	De Opdrachtnemer dient binnen 90 dagen na opdrachtverlening een geldig SCL Light statement waarmee hij aantoont aan de gestelde eisen te voldoen, ter kennis te brengen van de Opdrachtgever.	VL010
VL030	Indien Werkzaamheden die worden verricht door een Zelfstandige Hulp persoon of door een door hen betrokken Zelfstandige Hulp persoon vallen onder de werking van de risicomatrix in de "Handreiking Veiligheid in Aanbestedingen – Governance Code Veiligheid in de Bouw", dan dient de Opdrachtnemer aan te tonen dat die Zelfstandige Hulp persoon eveneens beschikt over een bewijsmiddel conform de risicomatrix dat aantoont dat die Zelfstandige Hulp persoon voldoet aan de eisen behorende bij ten minste de vereiste laddertrede. De Opdrachtnemer kan verwijzen naar het bewijsmiddel in het register van certificaathouders op www.safetycultureladder.com/nl/certificaathouders/ .	VL010
2.3.4 Machineveiligheid (MV)		
MV010	De Opdrachtnemer dient in het kader van de richtlijn 2006/42/EG (Machinerichtlijn) de rol van fabrikant op zich te nemen en is daarbij verantwoordelijk dat onderdelen van het Werk, die in het kader van de richtlijn 2006/42/EG (Machinerichtlijn) als machine zijn te duiden, voldoen aan alle van toepassing zijnde Europese productrichtlijnen.	IV010
MV020	De Opdrachtnemer dient de beschrijving van de Werkzaamheden met betrekking tot machineveiligheid, waarmee de Opdrachtnemer bewerkstelligt dat de veiligheid en gezondheid van hulppersonen en gebruikers is gewaarborgd, ter kennis te brengen van de Opdrachtgever.	IV020 PM120
MV030	De Opdrachtnemer dient ten minste het volgende te beschrijven: <ol style="list-style-type: none"> de onderdelen van het Werk die in het kader van de richtlijn 2006/42/EG (Machinerichtlijn) als machine zijn te duiden; de Werkzaamheden die benodigd zijn om te voldoen aan richtlijn 2006/42/EG (Machinerichtlijn); een opsomming van de in te zetten hulppersonen met hun taken, verantwoordelijkheden, bevoegdheden, kwalificaties en ervaring met betrekking tot machineveiligheid. 	MV020

MV040	De Opdrachtnemer dient in het kader van de richtlijn 2006/42/EG (Machinerichtlijn) de risicobeoordeling, waarmee bewerkstelligd wordt dat machines worden ontworpen die veilig zijn voor hun bedoelde gebruik, uit te voeren conform de NEN-EN-ISO 12100 en ter kennis te brengen van de Opdrachtgever.	OW110 MV020
MV050	De Opdrachtnemer dient ten aanzien van de risicobeoordeling inzake machineveiligheid een risico schatting uit te voeren op basis van NPR-ISO/TR 14121-2 (Safety of machinery – Risk assessment – Part 2), hoofdstuk 6.5 'Hybrid Tool'.	MV040 RM110
MV070	De Opdrachtnemer dient de Werkzaamheden met betrekking tot de realisatie van de besturingstechnische veiligheidsfuncties zodanig in te richten dat wordt voldaan aan de NEN-EN-IEC 62061.	MV020

2.3.5 Bedrijfsvoering elektrische Installaties (EI)

EI010	De Opdrachtnemer dient te zorgen voor een adequate Bedrijfsvoering van Elektrische Installaties (BEI), conform de NEN-EN 50110, NEN 3140, NEN 3840 en bijlagen C1 "NEN 3140 Veiligheidshandboek Rijkswaterstaat", C2 "NEN 3140 Veiligheidshandboek Rijkswaterstaat addendum" en C3 "NEN 3840 Veiligheidshandboek Rijkswaterstaat" bij deze Vraagspecificatie Proces.	IV010 IA010
EI020	De Opdrachtnemer dient de Werkzaamheden met betrekking tot de BEI te verrichten in overeenstemming met de BEI van de Opdrachtgever welke als bijlage D bij deze Vraagspecificatie Proces is gevoegd.	EI010
EI030	De Opdrachtnemer dient een werkplan Bedrijfsvoering van Elektrische Installaties (Werkplan-BEI) op te stellen en actueel te houden als onderdeel van het Integrale Veiligheidsdossier. Het werkplan dient te worden opgesteld conform bijlage B van bijlage C1 "NEN 3140 Veiligheidshandboek Rijkswaterstaat" en bijlage B van bijlage C2 "NEN 3840 Veiligheidshandboek Rijkswaterstaat" bij deze Vraagspecificatie Proces.	EI010 IV210
EI040	Indien anderen dan hulppersonen van de Opdrachtnemer werkzaamheden verrichten binnen het werkterrein van de Opdrachtnemer, dan dient de Opdrachtnemer aan hen conform het werkplan BEI instructies te geven voor het veilig verrichten van hun werkzaamheden.	EI010

2.3.6. - Omgaan met ontplofbare oorlogsresten (OR)

OR010	De Opdrachtnemer dient de Werkzaamheden met betrekking tot ontplofbare oorlogsresten te verrichten, zodanig dat een beheerste omgang met die ontplofbare oorlogsresten is gewaarborgd.	IV010 RM010
OR020	Indien door de Opdrachtnemer opsporing van ontplofbare oorlogsresten plaatsvindt, dan dient de Opdrachtnemer die Werkzaamheden te verrichten conform het Certificeringsschema Opsporing van ontplofbare oorlogsresten (CS-000).	OR010
OR030	De Opdrachtnemer dient de door hem ingewonnen informatie en resultaten van nader bureauonderzoek zo spoedig mogelijk ter kennis te brengen van de Opdrachtgever.	OR010 PM120
OR040	De Opdrachtnemer dient de conform het CS-000 verplichte projectplan(nen), detectierapportage(s) en proces(sen) verbaal van oplevering zo spoedig mogelijk ter kennis te brengen van de Opdrachtgever.	OR010
OR050	De Opdrachtnemer dient maatregelen te beschrijven voor het geval dat er onverwacht en onverhoopt een oorlogsrestant wordt aangetroffen. De Opdrachtnemer dient in dat geval terstond de Opdrachtgever en het bevoegd gezag hiervan in kennis te stellen en de beschreven maatregelen te treffen.	OR040
OR060	De Opdrachtnemer dient zijn medewerking te verlenen aan het ruimen van ontplofbare oorlogsresten door de Explosieven Opruimingsdienst Defensie (EODD).	OR030

2.4 Interactie tussen Partijen (IN)

IN010	De Opdrachtnemer dient bij te dragen aan een effectieve informatie-uitwisseling met de Opdrachtgever, zodanig dat beide Partijen juist en tijdig zijn geïnformeerd en de samenwerking wordt gestimuleerd.	PM010
IN020	De voertaal in woord en geschrift dient de Nederlandse taal te zijn.	IN010

2.4.1 Opstellen voortgangsrapportage

IN100	De Opdrachtnemer dient per termijn (zie B-FM300) een voortgangsrapportage op te stellen en deze uiterlijk op de vijfde dag na afloop van de betreffende termijn ter kennis te brengen van de Opdrachtgever.	IN010
-------	---	-------

IN110	<p>De Opdrachtnemer dient de voortgangsrapportage in op basis van onderstaande inhoudsopgave.</p> <ol style="list-style-type: none"> 1. Technisch management / Projectmanagement <ol style="list-style-type: none"> a. Voortgang op de Nadere overeenkomsten b. overzicht van knelpunten in ontwerp, uitvoering en onderhoud c. te nemen besluiten door en/of acties van de Opdrachtgever; d. stand van zaken integrale veiligheid: alle relevante ontwikkelingen met betrekking tot integrale veiligheidsrisico's en de beheersing daarvan, inclusief de meldingen van (o.a. veiligheid en security) incidenten: ongevallen, bijna-ongevallen, situaties met agressie en geweld en onveilige situaties uit de voorgaande termijn in een daartoe door de Opdrachtgever ter beschikking te stellen "bulkmeldingen"-formulier (Excel); e. de geregistreerde gegevens conform eis IV080; f. security incidenten conform de bijlage CSR 21 "Uniform aanleveren van incidentrapportages" van bijlage Q "Cybersecurity Implementatierichtlijn Objecten" bij deze Vraagspecificatie Proces. 2. Samenwerking 3. Projectbeheersing: <ol style="list-style-type: none"> a. overzicht en status van en het kritieke pad op lopende Nadere Overeenkomsten; b. risico's inclusief beheersmaatregelen en status van implementatie; c. overzicht en status Documenten in de acceptatieprocedure; d. tewerkstelling van vreemdelingen (Wav); 4. Omgevingsmanagement: <ol style="list-style-type: none"> a. vergunningen en toestemmingen: planning, status en knelpunten b. voorziene communicatie met derden; c. stremmingen: planning, status en knelpunten d. overzicht van overige acties en knelpunten met betrekking tot omgevingsmanagement; e. alle klachten en maatregelen uit de voorgaande termijn; 5. Inkoopmanagement: <ol style="list-style-type: none"> a. Nader te bepalen. 	IN100
2.4.2 Overleggen met de Opdrachtgever		
B-IN200	De Opdrachtgever organiseert één of meerdere overleggen per termijn, waarbij eenmaal per termijn (zie B-FM310) de voortgangsrapportage wordt besproken.	IN010
IN210	De Partijen organiseren samen een Project-Start-Up (PSU) en eventueel Project-Follow-Up's (PFU's).	IN010
B-IN220	<p>De Opdrachtgever organiseert binnen 4 weken na opdrachtverlening een overleg waarin:</p> <ol style="list-style-type: none"> 1. veiligheidsdocumenten formeel door de Opdrachtgever worden overgedragen en integrale veiligheidsrisico's en beheersmaatregelen worden besproken, en 2. de door de Opdrachtnemer geprognosticeerde CO2-footprint, zijn projectdoelstelling ten aanzien van de kwantitatieve CO2-reductie, en de door hem daartoe voorgenomen maatregelen worden besproken. 	IN010
B-IN230	De Opdrachtgever organiseert periodiek besprekingen met de Opdrachtnemer in het kader van en ten behoeve van samenwerkingsgericht prestatie meten als opgenomen in de bij de Vraagspecificatie gevoegde annex XVI Samenwerkingsgericht Prestatie meten.	IN010

2.4.3 Digitaal communiceren door middel van VISI

IN400	De Partijen dienen de digitale uitwisseling van formele communicatie met elkaar door middel van VISI te laten plaatsvinden. Meer informatie over de VISI-systematiek en implementatierichtlijnen is terug te vinden op de website van CROW over VISI.	IN010
IN410	De Opdrachtnemer dient te zorgen voor de (technische) omgeving van zijn deel van VISI, waarbij de gebruikte software dient te beschikken over een certificaat waarmee de VISI-compatibiliteit wordt aangetoond. Dit certificaat wordt uitgegeven door de VISI-beheerorganisatie, die is ondergebracht bij CROW.	IN400
IN420	De Opdrachtnemer dient aanwezig te zijn bij een door de Opdrachtgever te organiseren gebruikersinstructie om kennis van VISI op te doen. De gebruikersinstructie neemt één dagdeel in beslag. De Opdrachtnemer dient de personen te laten deelnemen, die vanuit hun rol rechtstreeks (formeel) communiceren met (een vertegenwoordiger van) de Opdrachtgever.	IN400
B-IN430	De Opdrachtgever stelt het VISI-raamwerk, waarin de digitale communicatie-afspraken op het raakvlak van de Opdrachtnemer en de Opdrachtgever zijn vastgelegd, zo spoedig mogelijk na opdrachtverlening ter beschikking aan de Opdrachtnemer. In onderling overleg kan worden besloten om het VISI-raamwerk door de Opdrachtgever aan te passen.	IN420

3 Projectbeheersing (PB)

PB010	De Opdrachtnemer dient de Werkzaamheden te beheersen op de projectbeheersaspecten (waaronder ten minste scope, tijd, geld, risico's, informatie, organisatie, kwaliteit, veiligheid en milieu), zodanig dat het Werk wordt gerealiseerd conform de uit de Overeenkomst voortvloeiende eisen.	PM010
-------	--	-------

3.1 Scopemanagement (SM)

SM010	De Opdrachtnemer dient de voor de Nadere Overeenkomst Werkzaamheden met betrekking tot scopemanagement te verrichten, zodanig dat de scope van het Werk en de Werkzaamheden wordt beheerst.	PB010
-------	---	-------

3.1.1 Opstellen objectenboom en Work Breakdown Structure

SM100	De Opdrachtnemer dient een objectenboom en een Work Breakdown Structure (WBS) op te stellen.	SM010
SM110	De WBS dient bij een NOK ten minste een hiërarchische structuur van activiteiten en werkpakketten (een samenstel van activiteiten) als ook een eenduidige relatie met de objecten in de objectenboom zichtbaar te maken.	SM100

3.2 Planningsmanagement (PL)

PL010	De Opdrachtnemer dient de Werkzaamheden met betrekking tot planningsmanagement te verrichten, zodanig dat de Werkzaamheden en afstemming daarover met de Opdrachtgever in de tijd worden beheerst en dat het Werk uiterlijk op de gestelde datum van aanvaarding en eventueel gestelde mijlpaaldata wordt gerealiseerd.	PB010
PL020	De Opdrachtnemer dient zijn planningsproces te beschrijven conform eis PM120 lid 5 en ter kennis te brengen van de Opdrachtgever waarin tevens zijn beschreven de uitgangspunten die ten grondslag liggen aan het planningsproces en/of aan de planning, zoals besluiten, aannames, gebruikte kalenders, denklijnen, opbouw van de doorlooptijden, de bezwaar- en beroepstermijnen, (planologische) procedures, het eventuele gebruik van buffers.	PL010 PM120
PL030	De Opdrachtnemer verricht ten behoeve van de planning voor hun eigen werkzaamheden: <ul style="list-style-type: none"> - het inventariseren en actualiseren van de raakvlakken tussen de werkzaamheden van nevenopdrachtnemers, derden en voorgeschreven zelfstandige hulppersonen; - signalering en oplossen van knelpunten ter zake van raakvlakken met nevenopdrachtnemers, derden en voorgeschreven zelfstandige hulppersonen; 	PL010

3.2.1 Opstellen van een planning

PL100	De Opdrachtnemer dient een planning op te stellen en ter kennis te brengen van de Opdrachtgever. Alle overeengekomen Nadere overeenkomsten dienen opgenomen te zijn in de planning.	PL010
-------	---	-------

PL110	De planning dient ten minste zichtbaar te maken: 1. de eventuele contractuele mijlpalen; 2. de WBS met werkpakketten en activiteiten die reëel zijn uitgezet in de tijd; 3. het samenstel van werkpakketten en activiteiten in een gesloten netwerk met hiërarchische niveaus op basis van de WBS, welke bijdragen aan projectsturing, fasering en uitvoering; 4. relevante afstemming met de Opdrachtgever (bijvoorbeeld interactie tussen de Partijen, acceptatietermijnen, communicatietermijnen, faseringen, buitendienststellingen, stremmingen, tijdelijke voorzieningen); 5. de begin- en einddatum van de betaalposten, waarbij de doorlooptijd van een betaalpost wordt bepaald door het kritieke pad van de onderliggende activiteiten van die betaalpost, met een speling van 0 (nul) werkdagen; 6. kritieke pad(en), met een speling van 0 (nul) werkdagen; 7. maatregelen uit het risicoregister die leiden tot activiteiten die bijdragen aan het halen van de planning; 8. afhankelijkheden werkzaamheden van nevenopdrachtnemers. 9. vergunningstermijnen 10. communicatietermijnen 11. termijnen voor het aanvragen van stremmingen	PL100
PL140	De Opdrachtnemer dient op nader af te stemmen momenten de (deterministische) planning in nader af te stemmen lay-out en bewerkbare digitale vorm, alsmede als pdf-bestand, ter kennis te brengen van de Opdrachtgever.	PL100

3.3 Financieel management (FM)

FM010	De Opdrachtnemer dient de Werkzaamheden met betrekking tot financieel management te verrichten, zodanig dat betalingen in verhouding staan tot de Werkzaamheden en resultaten van Werkzaamheden.	PB010
B-FM020	In aanvulling op artikel 14 Raamovereenkomst en § 33 UAV-GC 2025 gelden de eisen en bepalingen in deze paragraaf inzake de betalingsregeling.	FM010
B-FM030	Met "opdrachtsom" wordt in deze betalingsregeling bedoeld de prijs als genoemd zoals overeen wordt gekomen voor de uitvoering van de Nadere Overeenkomst.	FM010
3.3.1	Onderbouwen opdrachtsom	
FM100	De Opdrachtnemer dient een Staat van ontleding van de opdrachtsom ter kennis te brengen van de Opdrachtgever.	FM010
FM110	De Staat van ontleding van de opdrachtsom dient uit te gaan van de Concept staat van ontleding van de inschrijvingsom als onderdeel van de Aanbieding.	FM100
FM120	De Opdrachtnemer dient tevens een detailbegroting, in nader af te stemmen lay-out en bewerkbaar Excel-bestand, alsmede als pdf-bestand, ter kennis te brengen van de Opdrachtgever.	FM110

FM130	<p>In de detailbegroting Nadere Overeenkomst dient voor alle kosten, ook die van Zelfstandige Hulpverleners, ten minste te zijn aangegeven:</p> <ol style="list-style-type: none"> 1. directe kosten, bouwkosten, per post van de Staat van ontleding van de opdrachtsom uitgesplitst naar: <ol style="list-style-type: none"> a. hoeveelheden met bijbehorende eenheden; b. per eenheid de productienorm, bestaande uit manuren, materieel en materiaal (indien van toepassing verdeeld naar dag-, nacht- en weekendwerk); c. eenheidsprijzen voor manuren, materieel en materiaal (indien van toepassing verdeeld naar dag-, nacht- en weekendwerk); 2. directe kosten, engineeringskosten: <ol style="list-style-type: none"> a. nadere uitsplitsing van de engineeringskosten in aanbestedingsfase in functies met uurtarieven en aantal uren; b. nadere uitsplitsing van de voorontwerp engineeringskosten in functies met uurtarieven en aantal uren; c. nadere uitsplitsing van de definitief ontwerp engineeringskosten in functies met uurtarieven en aantal uren; d. nadere uitsplitsing van de uitvoeringsontwerp engineeringskosten in functies met uurtarieven en aantal uren; e. nadere uitsplitsing van de engineeringskosten voor site engineering en as-built in functies met uurtarieven en aantal uren; f. nadere uitsplitsing van de overige engineeringskosten (onderzoeken e.d.); 3. indirecte kosten, uitsplitsing van hieronder genoemde kostenposten conform bijlage III Standaard Systematiek voor kostenramingen (SSK 2018), waarbij in afwijking van de SSK de onder de uitvoeringskosten vallende algemene bouwplaatskosten en projectmanagementkosten separaat moeten worden uitgesplitst: <ol style="list-style-type: none"> a. nadere uitsplitsing van eenmalige kosten; b. nadere uitsplitsing van de algemene bouwplaatskosten; c. nadere uitsplitsing van de uitvoeringskosten in personele (functies met uurtarieven en aantal uren) en niet personele kosten; d. nadere uitsplitsing van de projectmanagementkosten (incl. staf/koepel) in functies met uurtarieven en aantal uren; e. opslagpercentage voor algemene kosten; f. opslagpercentage voor winst; g. opslagpercentage voor risico. 	FM120
FM140	De uitsplitsing voor een post moet sluiten op het bedrag dat voor die post is opgenomen in de Staat van ontleding van de opdrachtsom.	FM130
FM150	De in de Staat van ontleding van de opdrachtsom en de detailbegroting op te nemen bedragen, hoeveelheden, productienormen, (eenheids)prijzen, opslagpercentages e.d. dienen realistisch te zijn en in redelijke verhouding te staan tot aard en omvang van de te verrichten Werkzaamheden.	FM110 FM130
B-FM160	De Opdrachtgever is gerechtigd te verlangen dat de bedragen, hoeveelheden, productienormen, (eenheids)prijzen, opslagpercentages e.d. vermeld in de Staat van ontleding van de opdrachtsom en/of de in de detailbegroting worden aangepast, zonder dat de opdrachtsom wordt gewijzigd.	FM150
B-FM170	Afwijkingen van in de Staat van ontleding van de opdrachtsom en/of de detailbegroting vermelde bedragen, hoeveelheden, normen, (eenheids)prijzen, opslagpercentages e.d. geven de Opdrachtnemer of de Opdrachtgever geen enkel recht op verrekening, kostenvergoeding of schadevergoeding.	FM110 FM130

- FM180 De Opdrachtnemer dient bij Wijzigingen overeenkomstig de §§ 14, 15 en 45 UAV-GC 2025 en bij de berekening van aanspraken van de Opdrachtnemer op grond van § 44 UAV-GC 2025 de in de detailbegroting opgenomen en van toepassing zijnde bedragen, hoeveelheden, normen, (eenheids)prijzen, opslagpercentages, functies, uurtarieven e.d. te hanteren, tenzij dit gegeven de aard van die Wijzigingen of aanspraken tot een onredelijke uitkomst zou leiden. FM010

3.3.2 Opstellen termijnstaat

- FM200 De Opdrachtnemer dient een termijnstaat op te stellen conform het onderstaande format en ter kennis te brengen van de Opdrachtgever. De termijnstaat dient geactualiseerd te worden nadat een Nadere Overeenkomst is overeengekomen. FM010

TERMIJNSTAAT		
Betaalpost	Financiële waarde van de betaalpost	Totale omvang met meeteenheid
Door de Opdrachtgever geprecodeerde betaalpost(en)		
Organisatiekosten ROK	€ ...	<Vul omvang en meeteenheid in>
Nadere Overeenkomst 1	€ ...90% Opdrachtsom NOK	<Vul omvang en meeteenheid in>
Nadere Overeenkomst 1 Afleverdossier	€ ... 10% van de Opdrachtsom NOK	<Vul omvang en meeteenheid in>
Nadere Overeenkomst 2	€ ...90% Opdrachtsom NOK	<Vul omvang en meeteenheid in>
Nadere Overeenkomst 2 Afleverdossier	€ ... 10% van de opdrachtsom	<Vul omvang en meeteenheid in>
Opdrachtsom:	€ ...	
Door de Opdrachtnemer benoemde betaalpost(en) per nadere overeenkomst		
...	€
...	€
Opdrachtsom:	€ ...	

- FM210 De Opdrachtnemer dient in de termijnstaat, naast de door de Opdrachtgever geprecodeerde betaalposten, maximaal 2 betaalposten te benoemen per Nadere Overeenkomst. FM200

FM240	Een door de Opdrachtnemer benoemde betaalpost dient te bestaan uit een werkpakket of logisch samenstel van werkpakketten conform de WBS met als resultaat één of meerdere blijvende onderdelen van het Werk zoals vastgelegd in de Nadere Overeenkomst.	FM210
FM250	De Opdrachtnemer dient bij iedere betaalpost een korte beschrijving van de daaronder ressorterende Werkzaamheden en het resultaat van Werkzaamheden te voegen.	FM240
FM260	De financiële waarde van de door de Opdrachtnemer te beprijzen betaalposten, zijnde de betaalposten waarvan de financiële waarde niet is geprecodeerd door de Opdrachtgever, dient in redelijke verhouding te staan tot de som van de directe kosten en de gerelateerde eenmalige kosten, gemoeid met de Werkzaamheden en resultaten van Werkzaamheden die behoren tot het (de) betreffende werkpakket(ten).	FM200
FM270	De Opdrachtnemer dient alle overige kosten (waaronder algemene eenmalige kosten, tijdgebonden kosten (waaronder uitvoeringskosten) en toeslagen (waaronder bijdragen, algemene kosten, winst en risico (AKWR))) naar rato van de som van de directe kosten en de gerelateerde eenmalige kosten, te verdelen over de betaalposten waarvan de financiële waarde niet is geprecodeerd door de Opdrachtgever. Opdrachtnemer is gehouden aan de opgegeven tarieven en percentages die ingediend zijn bij Inschrijving ROK.	FM260
FM280	De som van de financiële waarden van alle betaalposten dient gelijk te zijn aan de opdrachtsom NOK.	FM260 FM270
FM290	Indien een voorstel als bedoeld in § 15 UAV-GC 2025 of een prijsaanbieding als bedoeld in § 45 lid 2 UAV-GC 2025, financiële consequenties heeft en/of consequenties voor de begin- en/of einddatum van een betaalpost, dan dient de Opdrachtnemer tevens een gewijzigde termijnstaat ter kennis te brengen van de Opdrachtgever. Hierbij blijft het gestelde in B-FM330 onverkort van kracht.	FM200

3.3.3 Betaling

B-FM300	De betaling geschiedt in termijnen conform de termijnstaat.	FM200
B-FM310	Het eerste termijnbedrag voor de Organisatiekosten ROK verschijnt nadat de Documenten als genoemd in hoofdstuk 2 van de Vraagspecificatie Proces door de Opdrachtgever zijn geaccepteerd. De volgende termijnen eindigen telkens exact 2 maanden na de datum van de vorige termijn om 24:00 uur.	B-FM300
B-FM320	De totale organisatiekosten ROK worden evenredig verdeeld over alle termijnen tot het einde van de overeenkomst (48 maanden) en worden bepaald door het totale bedrag voor deze post te delen door het aantal termijnen dat resteert tot en met het einde van de looptijd van de Raamovereenkomst (48 maanden).	B-FM300
B-FM330	De financiële waarde van een betaalpost van een Nadere Overeenkomst (met uitzondering van een eventuele stelpost) wordt, in het kader van de betalingsregeling, lineair verdeeld over de doorlooptijd van de betreffende betaalpost.	B-FM320
B-FM340	Een termijnbedrag wordt bepaald door de som van de financiële stand van de betaalposten op het moment van het verschijnen van een termijnbedrag, te verminderen met de som van de reeds eerder verschenen termijnbedragen.	B-FM320

B-FM350	Betaling van een stelpost geschiedt op afzonderlijke factuur onafhankelijk van termijnen, tegen overlegging van bewijsstukken.	B-FM300
B-FM360	Betaling van facturen die voldoen aan de in § 33 lid 6 UAV-GC 2025 genoemde eisen, vindt plaats binnen 30 dagen na ontvangst daarvan op het in de Raamovereenkomst genoemde adres.	B-FM300
B-FM370	De vergoeding van rente als bedoeld in § 42 lid 1 UAV-GC 2025 vindt plaats overeenkomstig artikel 6:119b Burgerlijk Wetboek en de Opdrachtnemer kan geen aanspraak maken op de verhoging van het percentage met 2 na het verstrijken van 14 dagen als genoemd in § 42 lid 2 UAV-GC 2025.	B-FM360

3.3.4 Opschorting van de betaling

B-FM400	De betaling van een geheel of van een gedeelte van een termijnbedrag kan worden opgeschort.	Geen
B-FM410	Het opschorten van de betaling van het gehele termijnbedrag geschiedt door het bedrag van een prestatieverklaring, als bedoeld in § 33 UAV-GC 2025, op nul (€ 0,00) te stellen. Het bedrag van een prestatieverklaring wordt op nul (€ 0,00) gesteld, indien naar het oordeel van de Opdrachtgever een tekortkoming in de nakoming van Opdrachtnemers contractuele verplichtingen is geconstateerd, welke uiterlijk in de betreffende termijn aan de Opdrachtnemer is gemeld (conform § 20 lid 7, § 21 lid 10, § 22 lid 3 UAV-GC 2025) en welke voor het einde van de betreffende termijn niet is hersteld of op andere wijze afdoende is opgelost.	B-FM400
B-FM420	Als tekortkoming als bedoeld in de voorgaande bepaling wordt in ieder geval aangemerkt: 1. het niet hebben van een geaccepteerde termijnstaat; 2. het niet hebben van een geaccepteerde Staat van ontleding van de opdrachtsom of bijbehorende detailbegroting.	B-FM410
B-FM430	Het opschorten van de betaling van een gedeelte van een termijnbedrag geschiedt indien naar het oordeel van de Opdrachtgever een tekortkoming in de nakoming van Opdrachtnemers contractuele verplichtingen is geconstateerd, welke betrekking heeft op (uitsluitend) een betaalpost, welke uiterlijk in de betreffende termijn aan de Opdrachtnemer is gemeld (conform § 20 lid 7, § 21 lid 10, § 22 lid 3 UAV-GC 2025) en welke voor het einde van de betreffende termijn niet is hersteld of op andere wijze afdoende is opgelost. In dat geval wordt een prestatieverklaring afgegeven ter hoogte van het termijnbedrag conform de termijnstaat, verminderd met het termijnbedrag van de betreffende betaalpost.	B-FM400
B-FM440	De Opdrachtnemer heeft in geval van opschorting van betaling van een geheel of een gedeelte van een termijnbedrag geen recht op vergoeding van rente en indexering.	B-FM400

3.4 Risicomanagement (RM)

RM010	De Opdrachtnemer dient de Werkzaamheden met betrekking tot risicomanagement te verrichten, zodanig dat de kans van optreden dan wel het gevolg van ongewenste gebeurtenissen voor de Opdrachtnemer en waar mogelijk de Opdrachtgever wordt geminimaliseerd.	PB010
-------	---	-------

3.4.1 Opstellen risicoregister

RM100	De Opdrachtnemer dient een risicoregister op te stellen en actueel te houden.	RM010
-------	---	-------

RM110	De Opdrachtnemer dient in het risicoregister ten minste: 1. de risico's zoals opgenomen in bijlage A "Risicolijst" bij deze Vraagspecificatie Proces op te nemen; 2. de risico's zoals opgenomen in bijlage B "Integraal Veiligheidsplan" bij deze Vraagspecificatie Proces op te nemen; 3. risico's te inventariseren en te analyseren; 4. risico's te koppelen aan werkpakketten en risico-eigenaren; 5. risico's te kwantificeren; 6. beheersmaatregelen vast te stellen en te treffen; 7. de beheersmaatregelen na uitvoering te evalueren.	RM100
RM120	De Partijen stemmen samen, op daartoe geëigende momenten, risico's en beheersmaatregelen af, met daarbij aandacht voor het treffen van beheersmaatregelen in relatie tot elkaars risico's.	IN010 RM010
RM130	De Opdrachtnemer dient als onderdeel van zijn Ontwerpwerkzaamheden ten aanzien van cybersecurity een risicoanalyse en risicoafweging conform NEN-ISO/IEC-27005 (Information security risk management) te maken en ter kennis te brengen van de Opdrachtgever.	RM110

3.5 Vreemdelingen, arbeidsvoorwaarden en buitenlandse dienstverrichters

3.5.1 Voldoen aan de Wet arbeid vreemdelingen (AV)

AV010	<p>Onder verwijzing naar § 11 UAV-GC 2025 wordt de Opdrachtnemer geacht bekend te zijn met hetgeen in de Wet arbeid vreemdelingen (Wav) bepaald is omtrent het verbod om vreemdelingen in Nederland arbeid te laten verrichten zonder tewerkstellingsvergunning, alsmede met de overige verplichtingen die uit de Wav voortvloeien.</p> <p>De Opdrachtnemer leeft de bepalingen van de Wav na. De Opdrachtnemer zorgt er tevens voor dat zijn Zelfstandige Hulpverleners op de bepalingen van de Wav gewezen worden en dat zij deze bepalingen naleven. De aan de naleving verbonden gevolgen en kosten zijn voor rekening van de Opdrachtnemer.</p> <p>Mede namens de Opdrachtgever houdt de Opdrachtnemer een administratie bij van alle op het werkterrein aanwezige vreemdelingen. Deze administratie voldoet aan artikel 15 van de Wav. Deze administratie bevat afschriften van de identiteitsbewijzen en zo nodig tewerkstellingsvergunningen van alle op het werkterrein aanwezige vreemdelingen. De Documenten dienen, indien nodig, te worden geactualiseerd en dienen mede namens de Opdrachtgever door de Opdrachtnemer te worden bewaard. De identiteit van de vreemdelingen dient mede namens de Opdrachtgever door de Opdrachtnemer te worden gecontroleerd. Dat deze controle heeft plaatsgevonden dient te blijken uit de administratie.</p> <p>Ten behoeve van de administratie kan door de Opdrachtnemer gebruik worden gemaakt van elektronische middelen.</p> <p>De Opdrachtnemer verleent de Opdrachtgever, dan wel door de Opdrachtgever aan te wijzen personen, op eerste verzoek toegang tot de bij de Opdrachtnemer aanwezige administratie.</p> <p>De Opdrachtnemer toont de Opdrachtgever aan dat hij de bepalingen van de Wav naleeft. Tijdens de uitvoering van de Werkzaamheden zal de Opdrachtgever toetsen op het aantoonbaar naleven door de Opdrachtnemer van de Wav alsmede op het aantoonbaar naleven van de verplichtingen, die de Opdrachtnemer namens de Opdrachtgever nakomt.</p> <p>Bij elk overleg waarin de voortgangsrapportage als bedoeld in IN110 wordt besproken zorgt de Opdrachtnemer ervoor dat 'de tewerkstelling van vreemdelingen' wordt geagendeerd.</p> <p>Bij welke overtreding dan ook van de Wav, geconstateerd door de Nederlandse Arbeidsinspectie of enig ander orgaan, komen boetes, die daaruit voor de Opdrachtgever voortvloeien, voor rekening van de Opdrachtnemer en vrijwaart de Opdrachtnemer de Opdrachtgever ter zake. De Opdrachtgever zal deze boetes aan de Opdrachtnemer doorbelasten en de Opdrachtnemer zal deze op eerste verzoek aan de Opdrachtgever vergoeden dan wel zal de Opdrachtgever deze boetes verrekenen met de eerstvolgende (termijn)betaling(en) door de Opdrachtgever aan de Opdrachtnemer te doen, zonder dat deswege een ingebrekestelling nodig is.</p>	PB010
-------	---	-------

3.5.2 Arbeidsvoorwaardelijke bepalingen (AB)

AB010	De Opdrachtnemer dient zich bij de uitvoering van de Overeenkomst te houden aan geldende wet- en regelgeving op het gebied van loontarieven en -betaling.	PB010
-------	---	-------

3.5.2.1 Informatieplicht

AB100	De Opdrachtnemer dient alle arbeidsvoorwaardelijke afspraken met betrekking tot (voldoening van) verschuldigd loon ten behoeve van hulppersoon/hulppersonen (ondergeschikte(n) van de Opdrachtnemer) en Zelfstandige Hulppersoon/Hulppersonen op een inzichtelijke en toegankelijke wijze (loonadministratie) vast te leggen.	AB010
AB110	De Opdrachtnemer dient desgevraagd aan de Opdrachtgever onvoorwaardelijke toegang te verschaffen tot deze vastgelegde arbeidsvoorwaardelijke afspraken indien deze dit noodzakelijk acht in verband met het voorkomen van en/of de behandeling van een loonvordering aangaande verrichte arbeid ten behoeve van de Overeenkomst.	AB100

3.5.2.2 Toetsen, controles, inwinnen van informatie

AB200	De Opdrachtnemer dient desgevraagd onvoorwaardelijke medewerking te verlenen aan alle onderzoeken (waaronder controles, toetsen, audits en loonvalidaties) die bevoegde instanties en/of de Opdrachtgever noodzakelijk achten om voldoening van verschuldigd loon ten behoeve van hulppersonen (ondergeschikten van de Opdrachtnemer) en Zelfstandige Hulppersonen te verifiëren. De Opdrachtnemer dient hiertoe desgevraagd onvoorwaardelijke toegang te verschaffen tot de bewaarplaats van de arbeidsvoorwaardelijke afspraken.	AB010
AB210	Indien de Opdrachtnemer bij de uitvoering van de Overeenkomst een Zelfstandige Hulppersoon wil betrekken, dan dient de Opdrachtnemer bij vakorganisaties en bij bevoegde instanties te informeren of deze beschikken over informatie aangaande geconstateerde onderbetaling door deze te betrekken Zelfstandige Hulppersoon. De Opdrachtnemer dient zijn bevindingen hiervan vast te leggen als onderdeel van de in AB100 genoemde arbeidsvoorwaardelijke afspraken.	AB010
AB220	Indien de Opdrachtnemer gebruik maakt van een Bouwplaats-ID (voorheen Bouw ID-pas), dan dient de Opdrachtnemer een kopie van de Bouwplaats-ID administratie ter kennis te brengen van de Opdrachtgever.	AB200
AB230	De Opdrachtnemer dient desgevraagd aan vakorganisaties toegang te verschaffen tot alle locaties waar ten behoeve van de uitvoering van de Overeenkomst Werkzaamheden worden verricht, indien deze zich op de hoogte willen stellen van de voldoening van verschuldigd loon ten behoeve van hulppersonen (ondergeschikten van de Opdrachtnemer) en Zelfstandige Hulppersonen.	AB010

3.5.2.3 Verhaalsrecht van toegewezen loonvordering

B-AB300	Indien de Opdrachtgever een ingevolge artikel 7:616b BW toegewezen loonvordering heeft voldaan en op de Opdrachtnemer verhaalt, dan dient de Opdrachtnemer deze op eerste aanzegging te voldoen, bij gebreke waaraan de Opdrachtgever gerechtigd is deze op de eerstvolgende betalingstermijn in te houden dan wel op andere wijze te verhalen.	AB010
---------	---	-------

3.5.2.4 Doorgeefverplichting ("kettingbeding")

AB400	De Opdrachtnemer dient alle in voorgaande subparagrafen beschreven contractverplichtingen onverkort op te leggen aan alle Zelfstandige Hulppersonen.	AB010
AB410	De Opdrachtnemer dient hierbij tevens te bedingen dat al deze Zelfstandige Hulppersonen alle in de voorgaande subparagrafen beschreven contractverplichtingen onverkort opnemen in afspraken die zij maken en/of contracten die zij aangaan ten behoeve van de uitvoering van de Overeenkomst.	AB400
AB420	De Opdrachtnemer dient een centrale vastlegging van arbeidsvoorwaardelijke afspraken te beheren. De Opdrachtnemer dient daartoe te bedingen dat al zijn Zelfstandige Hulppersonen de vast te leggen arbeidsvoorwaardelijke afspraken voegen bij de door de Opdrachtnemer vastgelegde arbeidsvoorwaardelijke afspraken conform het hierin door de Opdrachtnemer gehanteerde format, zodat er voor de Overeenkomst één centrale vastlegging van arbeidsvoorwaardelijke afspraken ontstaat.	AB100 AB400
3.5.2.5 Procedure voor omgang met signalen over onderbetaling		
B-AB500	Indien de Opdrachtgever signalen ontvangt over onderbetaling bij de uitvoering van de Overeenkomst, dan spreekt de Opdrachtgever meteen de Opdrachtnemer hierop aan.	AB010
B-AB510	De Opdrachtgever spant zich in om de ontvangen signalen over onderbetaling te laten valideren. Afhankelijk van de situatie kan de Opdrachtgever hiertoe vakorganisaties en/of bevoegde instanties om medewerking verzoeken.	B-AB500
AB520	De Opdrachtnemer dient passende maatregelen te treffen die leiden tot afhandeling van de gesignaleerde onderbetaling. Hiertoe behoren onder meer het medewerking verlenen aan het valideren van de signalen, en de omgang met vakorganisaties en/of bevoegde instanties.	B-AB510
3.5.3 Transnationale dienstverrichting (TD)		
TD010	Onder verwijzing naar § 11 UAV-GC 2025 wordt de Opdrachtnemer geacht bekend te zijn met hetgeen in de Wet arbeid gedetacheerde werknemers in de Europese Unie (WagwEU) bepaald is omtrent transnationale dienstverrichting en arbeidsvoorwaarden van gedetacheerde werknemers.	PB010
TD020	Indien de Opdrachtnemer een eigen werknemer uit een EER-land of Zwitserland detacheert, zoals bedoeld in de WagwEU, naar Nederland, dan dient hij, bij het door hem voldoen aan de meldingsplicht ex artikel 8 Wet arbeid gedetacheerde werknemers in de Europese Unie (WagwEU), voor de Overeenkomst het e-mailadres <vul e-mailadres in> door te geven aan het online Meldloket van de Nederlandse Arbeidsinspectie.	TD010
TD030	Indien de Nederlandse Arbeidsinspectie of enig ander orgaan constateert dat er niet of niet tijdig is gemeld als bedoeld in artikel 8 WagwEU, dan komen boetes, die daaruit voor de Opdrachtgever voortvloeien, voor rekening van de Opdrachtnemer en vrijwaart de Opdrachtnemer de Opdrachtgever ter zake. De Opdrachtgever zal deze boetes aan de Opdrachtnemer doorbelasten en de Opdrachtnemer zal deze op eerste verzoek aan de Opdrachtgever vergoeden dan wel zal de Opdrachtgever deze boetes verrekenen met de eerstvolgende (termijn)betaling(en) door de Opdrachtgever aan de Opdrachtnemer te doen, zonder dat deswege een ingebrekestelling nodig is.	TD010

3.6 CO2-reductie (CO)

CO010	De Opdrachtnemer dient de Werkzaamheden met betrekking tot CO2-reductie te verrichten, zodanig dat CO2-emissie wordt gereduceerd conform zijn Aanbieding.	PM010
B-CO020	CO2-ambitie De Opdrachtgever heeft als ambitie CO2-emissie te reduceren bij de uitvoering van infrastructurele werken. Dat kan alleen door en met actieve inzet van marktpartijen. De Opdrachtgever heeft gekozen een kader te hanteren waarbij de marktpartijen, die invulling geven aan deze CO2-ambitie tijdens uitvoering, een voordeel verkrijgen bij opdrachtverlening. Het CO2-ambitieniveau van de Opdrachtnemer is aangegeven op het inschrijvingsbiljet. Aan het gekozen CO2-ambitieniveau hoeft pas invulling te worden gegeven na opdrachtverlening.	CO010
CO030	De Opdrachtnemer dient, gedurende de looptijd van de Overeenkomst en ten minste jaarlijks, aan te tonen dat tijdens de verdere uitvoering aan ten minste het aangeboden CO2-ambitieniveau is voldaan. Dit kan volgens twee methoden: 1. door een CO2-Bewust certificaat dat past bij het aangeboden CO2-ambitieniveau ter kennis te brengen van de Opdrachtgever. Indien de Opdrachtnemer bestaat uit een samenwerkingsverband van bedrijven (combinatie), dient iedere deelnemer in dat samenwerkingsverband een CO2-Bewust certificaat dat ten minste past bij het aangeboden CO2-ambitieniveau ter kennis te brengen van de Opdrachtgever, of 2. door projectspecifieke bewijsstukken ter kennis te brengen van de Opdrachtgever, met inachtneming van de voorwaarden die zijn vermeld in de Aanbestedingsleidraad, dat de opdracht wordt uitgevoerd conform het aangeboden CO2-ambitieniveau, met toepassing van de criteria zoals vermeld in de tabellen opgenomen in het document 'Handreiking Aanbesteden versie 3.1' (30-09-2021, Stichting Klimaatvriendelijk Aanbesteden & Ondernemen). De criteria zijn tevens opgenomen in bijlage K "Ambitieniveau CO2-reductie" bij de aanbestedingsleidraad.	CO010
CO040	De Opdrachtnemer dient zijn geprognosticeerde CO2-footprint en zijn projectdoelstelling voor de kwantitatieve CO2-reductie ter kennis te brengen van de Opdrachtgever.	B-IN220 CO010
CO050	De Opdrachtnemer dient de maatregelen die hij met betrekking tot zijn CO2-reductie op grond van zijn aangeboden CO2-ambitieniveau dient te treffen, ter kennis te brengen van de Opdrachtgever.	B-IN220 CO010
CO060	De Opdrachtnemer dient een CO2-eindrapportage, waarin de projectdoelstelling ten aanzien van de CO2-reductie, de gerealiseerde CO2-footprint en de daartoe getroffen maatregelen worden geëvalueerd, ter kennis te brengen van de Opdrachtgever. Deze rapportage wordt in het laatste voortgangsoverleg vóór oplevering besproken.	B-IN200 CO010

3.7 Omgaan met social return (SR)

SR010	De Opdrachtnemer dient social return vorm te geven in een bij zijn bedrijfsvoering passende uitwerking van de Groeituin Social Return. Ter informatie wordt verwezen naar de internetpagina: https://www.rijkswaterstaat.nl/zakelijk/zakendoen-met-rijkswaterstaat/inkoopbeleid/de-groeituin-social-return-waar-mensen-centraal-staan en de aldaar vermelde Handreiking Groeituin Social Return.	PB010
-------	---	-------

SR020	De Opdrachtnemer dient deel te nemen aan een door de Opdrachtgever geïnitieerd introductiegesprek.	SR010
SR030	De Opdrachtnemer dient uiterlijk drie maanden na het introductiegesprek een definitieve procesbeschrijving (Plan) ter kennis te brengen van Opdrachtgever. In dit Document dient de Opdrachtnemer zijn uitwerking van de Groeituin Social Return te beschrijven.	SR010
SR040	De Opdrachtnemer dient met de procesbeschrijving te streven naar het besteden van ten minste 2% verwachte omzet van de Overeenkomst aan de door hem toe te passen en met zijn realisatie van het Werk verband houdende interventie-categorieën (social return-waarde zoals bedoeld in de Handreiking Groeituin Social Return).	SR010
SR050	De Opdrachtnemer dient in de procesbeschrijving ten minste de volgende onderwerpen te beschrijven: 1. De door de Opdrachtnemer toe te passen en met zijn realisatie van het Werk verband houdende interventie-categorieën, zoals bedoeld in de Handreiking Groeituin Social Return: plaatsingen, inzet van kennis, middelen en expertise, sociaal inkopen, en arbeidsontwikkeling. 2. Het effect van deze interventies, zoals mate van verhoogde vaardigheid, verhoogde bemiddelbaarheid, persoonlijke ontwikkeling, zelfredzaamheid etc. van kandidaten met als doel duurzame, passende en betaalde arbeid.	SR030
SR060	De Opdrachtnemer dient gedurende de uitvoering van de procesbeschrijving de voortgang ervan te registreren in Wizzr (https://www.wizzr.nl).	SR010
SR070	De Opdrachtnemer en de Opdrachtgever werken samen om de resultaten binnen het Rijk en - waar afgestemd - buiten het Rijk te delen met als doel het creëren van sociale impact en het stimuleren van het toepassen van de Groeituin Social Return.	SR010

3.8 Toepassen Privacy (PR)

PR010	Indien de Opdrachtnemer persoonsgegevens verwerkt namens de Opdrachtgever in het kader van uitvoering van de Overeenkomst, dan dient de Opdrachtnemer deze te verwerken conform de Algemene verordening gegevensbescherming (AVG).	PB010
PR030	Indien de Opdrachtnemer een inbreuk op de beveiliging van persoonsgegevens ontdekt, dan meldt hij dit met bekwame spoed doch in ieder geval binnen 24 uur na ontdekking daarvan, aan Control Center Missie Kritieke Ondersteuning (CC-MKO) met de mededeling van het vermoeden van een datalek en met de benodigde informatie.	PR010
PR020	De Opdrachtnemer dient persoonsgegevens te verwerken conform het model "Verwerkersovereenkomst UAV-GC 2025 RWS", welke de Opdrachtgever na opdrachtverlening op verzoek van de Opdrachtnemer ter beschikking stelt.	PR010

4 Omgevingsmanagement (OM)

OM010	De Opdrachtnemer dient de Werkzaamheden te managen (plannen, organiseren, bewaken, beheersen, rapporteren en corrigeren), zodanig dat het Werk wordt gerealiseerd met minimale hinder voor de omgeving en optimaal past in zijn omgeving, conform de uit de Overeenkomst voortvloeiende eisen.	PM010
B-OM020	Onder hinder wordt verstaan: een negatieve beïnvloeding van de bereikbaarheid, leefbaarheid en/of veiligheid voor de omgeving.	OM010
OM030	De Opdrachtnemer dient een sleutelfunctionaris aan te stellen die verantwoordelijk is voor omgevingsmanagement, zoals communicatie, vergunningen, (vaar)verkeersmanagement en conditionering en op dit gebied deskundig aanspreekpunt is voor de Opdrachtgever.	OM010

4.1 Verkrijgen publiekrechtelijke en privaatrechtelijke toestemmingen (VE)

VE010	De Opdrachtnemer dient de Werkzaamheden met betrekking tot het verkrijgen van publiekrechtelijke en privaatrechtelijke toestemmingen te verrichten, zodanig dat de voortgang van de Werkzaamheden niet wordt belemmerd.	OM010
4.1.1	Aanvragen en verkrijgen publiekrechtelijke en privaatrechtelijke toestemmingen	
VE100	De Opdrachtnemer dient de publiekrechtelijke en privaatrechtelijke toestemmingen op eigen naam aan te vragen en draagt er zorg voor dat hij zelf vergunninghouder wordt.	VE010
VE110	Indien een publiekrechtelijke en privaatrechtelijke toestemming niet op naam van de Opdrachtnemer aangevraagd kan worden, dan dient de Opdrachtnemer een gemotiveerd verzoek in bij de Opdrachtgever voor het verkrijgen van een machtiging voor het aanvragen van de toestemming uit naam van de Opdrachtgever.	VE100
B-VE120	De Opdrachtgever reageert binnen uiterlijk 14 dagen op het ingediende verzoek tot machtiging.	VE110
VE130	De Opdrachtnemer dient de Opdrachtgever te informeren over de voortgang van aanvragen en verkrijgen van de publiekrechtelijke en privaatrechtelijke toestemmingen waartoe een machtiging is verstrekt.	VE110
VE140	De Opdrachtnemer dient voor de vertegenwoordiging in en buiten rechte te zorgen bij eventuele bedenkingen, zienswijzen, bezwaren en/of beroepen alsmede bij voorlopige voorzieningen die door derden of door hemzelf worden ingediend tegen door hem aangevraagde publiekrechtelijke en privaatrechtelijke toestemmingen.	VE010
VE150	De Opdrachtnemer dient in dit kader alles te doen wat in zijn macht ligt om instandhouding van door hem aangevraagde publiekrechtelijke en privaatrechtelijke toestemmingen te bewerkstelligen, tenzij de Opdrachtnemer, in het belang van het Werk, zelf bedenkingen, zienswijzen, bezwaar of beroep heeft ingediend tegen de (voorschriften, nadere eisen of voorwaarden van de) betreffende publiekrechtelijke en privaatrechtelijke toestemming	VE140
B-VE160	De Opdrachtnemer draagt het risico en de rekening voor alle kosten samenhangende met het aanvragen en verkrijgen van publiekrechtelijke en privaatrechtelijke toestemmingen, tenzij deze door de Opdrachtgever zijn of moeten worden verkregen, conform annex I Vergunningen, ontheffingen, beschikkingen en toestemmingen die door de Opdrachtgever moeten worden verkregen.	VE010

- | | | |
|---------|--|-------|
| B-VE170 | Alle kosten samenhangende met het naleven van publiekrechtelijke en privaatrechtelijke toestemmingen, gedurende de looptijd van de Overeenkomst, ook van de publiekrechtelijke en privaatrechtelijke toestemmingen vermeld in annex I Vergunningen, ontheffingen, beschikkingen en toestemmingen die door de Opdrachtgever moeten worden verkregen, komen voor rekening en risico van de Opdrachtnemer. | VE010 |
| B-VE180 | <p>Indien een in de Nadere Overeenkomst genoemde termijn, datum of tijdstip niet wordt gehaald doordat een publiekrechtelijke en privaatrechtelijke toestemming als bedoeld in § 10 lid 1 UAV-GC 2025 niet tijdig is verkregen, komen de gevolgen van deze vertraging volledig voor rekening van de Opdrachtnemer, tenzij de Opdrachtnemer aantoont dat het niet tijdig beschikbaar zijn van de publiekrechtelijke en privaatrechtelijke toestemming niet aan hem te wijten is, omdat geen van de volgende omstandigheden aan de orde is:</p> <ol style="list-style-type: none"> 1. onvolledigheden of onjuistheden in de aanvraag van de toestemming; 2. onvolkomenheden in het aan de aanvraag van de toestemming ten grondslag liggende ontwerp; 3. de Opdrachtnemer heeft niet al het mogelijke gedaan om de publiekrechtelijke en privaatrechtelijke toestemming tijdig te verkrijgen; 4. de Opdrachtnemer heeft in de planning onvoldoende rekening gehouden met mogelijke vertraging in het proces en onvoldoende maatregelen genomen om te voorkomen dat de publiekrechtelijke en privaatrechtelijke toestemming op het kritieke pad zouden komen te liggen. | VE010 |

4.2 In stand houden, leggen of verleggen van kabels en leidingen (KL)

- | | | |
|-------|--|-------|
| KL010 | De Opdrachtnemer dient de Werkzaamheden met betrekking tot het in stand houden, leggen of verleggen van kabels en leidingen te verrichten, zodanig dat de functies van kabels en leidingen zo veel mogelijk ongestoord in stand worden gehouden en de voortgang van de Werkzaamheden niet wordt belemmerd. | OM010 |
|-------|--|-------|

4.2.1 Algemeen

B-KL100 Begrippen in het kader van deze paragraaf. KL010

Kabels en leidingen Rijkswaterstaat
Alle kabels en leidingen die in beheer zijn of komen bij Rijkswaterstaat.

Kabels en leidingen derden
Alle kabels en leidingen die niet in beheer zijn bij Rijkswaterstaat.

Kabels en leidingen derden categorie 1
De kabels en leidingen derden opgenomen in annex I Vergunningen, ontheffingen, beschikkingen en toestemmingen die door de Opdrachtgever moeten worden verkregen, tabel 1. Deze zijn reeds aangepast vóór de datum van opdracht of mogen niet worden aangepast.

Kabels en leidingen derden categorie 2
De kabels en leidingen derden opgenomen in annex I Vergunningen, ontheffingen, beschikkingen en toestemmingen die door de Opdrachtgever moeten worden verkregen, tabel 2. Hiervoor heeft de Opdrachtgever met de kabel- en leidingbeheerders vóór de datum van opdracht afspraken gemaakt over minimaal de technische oplossing en doorlooptijden (al dan niet vastgelegd in projectovereenstemmingen). Tijdens het verrichten van de Werkzaamheden zullen deze kabels en leidingen moeten worden aangepast.

Kabels en leidingen derden categorie 3
De kabels en leidingen derden die niet behoren tot de kabels en leidingen derden categorie 1 of 2. Hiervoor dient de Opdrachtnemer namens de Opdrachtgever alle afspraken met de kabel- en leidingbeheerders te maken.

Projectovereenstemming
Een overeenkomst tussen de Opdrachtgever en een kabel- of leidingbeheerder over de verlegging, de verwijdering of de permanente bescherming van een kabel of leiding derden categorie 2 of 3, conform het toepasselijke model ingevolge bijlage E "Regelingschema Kabels en Leidingen Derden" bij deze Vraagspecificatie Proces.

Regelingen inzake Kabels en Leidingen Derden
De toepasselijke regeling(en) ingevolge bijlage E "Regelingschema Kabels en Leidingen Derden" bij deze Vraagspecificatie Proces.

Verzoek tot aanpassing
Een verzoek van de Opdrachtgever, waaronder mede wordt bedoeld een verzoek tot het nemen van maatregelen conform hoofdstuk 5 van de Telecommunicatiewet, aan een kabel- of leidingbeheerder om over te gaan tot de verlegging, verwijdering of permanente bescherming van een kabel of leiding derden categorie 3.

4.2.2 In stand houden en tijdelijk beschermen

KL200 De Opdrachtnemer dient te zorgen voor de ongestoorde instandhouding van alle kabels en leidingen tijdens het verrichten van de Werkzaamheden, behoudens voor zover met kabel- en leidingbeheerders anders is overeengekomen. Hiertoe behoort het in acht nemen van de (veiligheids)voorschriften van onder andere de kabel- en leidingbeheerders. KL010

KL210	De Opdrachtnemer dient zijn Werkzaamheden te verrichten conform de CROW-publicatie 500 "Schade voorkomen aan kabels en leidingen, Richtlijn zorgvuldig grondroeren van initiatief- tot gebruiksfase".	KL200
KL220	De Opdrachtnemer dient een oriëntatieverzoek te doen, de verkregen gebiedsinformatie te beoordelen en een risico-inventarisatie te maken conform bovengenoemde richtlijn.	KL210
KL230	De Opdrachtnemer dient zijn ontwerp af te stemmen op de gebiedsinformatie conform bovengenoemde richtlijn.	KL210 OW010
KL240	Indien de Opdrachtnemer bij het verrichten van de Werkzaamheden een kabel of leiding beschadigt, dan dient de Opdrachtnemer dit terstond te melden aan de betrokken kabel- of leidingbeheerder en hierover de Opdrachtgever onverwijld schriftelijk in kennis te stellen.	KL200
KL250	Indien tijdelijke bescherming van een kabel of leiding noodzakelijk is in verband met de Werkzaamheden, dan dient de Opdrachtnemer de noodzakelijke maatregelen te nemen.	KL200
KL260	De Opdrachtnemer dient van de kabel- of leidingbeheerder instemming met de te nemen maatregelen te verkrijgen.	KL250
4.2.3	Leveren gegevens kabels en leidingen Rijkswaterstaat	
KL300	Indien kabels en leidingen waarvan Rijkswaterstaat beheerder wordt of is, worden gelegd of verlegd, dan dient de Opdrachtnemer uiterlijk 30 werkdagen voor de geplande startdatum aan de Opdrachtgever de geplande legginggegevens met betrekking tot de betreffende kabels en leidingen te leveren, met: 1. de kabel & leidingtekeningen conform eis Data 02 van Bijlage J "Levering Areaalgegevens" bij deze Vraagspecificatie; 2. 1GIS conform eis 03 van bijlage J "Levering Areaalgegevens" bij deze Vraagspecificatie.	KL010
KL310	De Opdrachtnemer dient uiterlijk 15 werkdagen na voltooiing van de Werkzaamheden met betrekking tot het leggen of verleggen van kabels en leidingen, in (toekomstig) beheer bij Rijkswaterstaat, de legginggegevens aan de Opdrachtgever te leveren, met: 1. de kabel & leidingtekeningen conform eis Data 02 van Bijlage J "Levering Areaalgegevens" bij deze Vraagspecificatie; 2. 1GIS conform eis 03 van bijlage J "Levering Areaalgegevens" bij deze Vraagspecificatie.	KL010
4.2.4	Handhaven kabels en leidingen derden Categorie 1	
KL500	De Opdrachtnemer dient de ligging van de kabels en leidingen derden Categorie 1 te handhaven.	KL010
4.2.5	Afstemmen kabels en leidingen derden Categorie 2	
KL600	De Opdrachtnemer dient bij het verrichten van zijn Werkzaamheden de afspraken in acht te nemen die de Opdrachtgever heeft gemaakt met betrekking tot de verlegging, verwijdering of permanente bescherming van de kabels en leidingen derden Categorie 2.	KL010

KL610	De Opdrachtnemer dient, namens de Opdrachtgever, alle Werkzaamheden welke noodzakelijk zijn voor het goed verlopen van het kabels en leidingen proces van leggen, verleggen, verwijderen of permanent beschermen van kabels en leidingen derden categorie 2, af te stemmen met de kabels- en leidingenbeheerders en overig betrokkenen in deze, waaronder en zo nodig het maken van nadere afspraken.	KL600
KL620	De Opdrachtnemer dient het verrichten van de Werkzaamheden af te stemmen met degenen die de kabels en leidingen derden Categorie 2 feitelijk verleggen, verwijderen of permanent beschermen.	KL600
B-KL630	De vergoedingen aan de kabel- en leidingbeheerders voor de verlegging, verwijdering en permanente bescherming van de Kabels en Leidingen Derden Categorie 2 komen voor rekening van de Opdrachtgever.	KL600

4.2.6 Aanpassen kabels en leidingen derden Categorie 3

KL700	Indien verlegging, verwijdering of permanente bescherming van een kabel of leiding derden Categorie 3 noodzakelijk is in verband met de Werkzaamheden of de daaruit resulterende beheersituatie, dient de Opdrachtnemer tijdig een Verzoek tot Aanpassing op te stellen en ter ondertekening aan de Opdrachtgever voor te leggen. Binnen 15 werkdagen na ontvangst kan de Opdrachtgever aan de Opdrachtnemer laten weten dat hij het Verzoek tot Aanpassing weigert te ondertekenen. Weigering kan echter alleen indien niet voldaan wordt aan de in KL730 genoemde voorwaarden.	KL010
KL710	De Opdrachtnemer dient na ondertekening van het verzoek tot aanpassing door de Opdrachtgever, met de kabel- of leidingbeheerder tijdig overeenstemming te bereiken over de inhoud van de projectovereenstemming. Dit dient te geschieden namens de Opdrachtgever, onder het voorbehoud van diens goedkeuring. Indien de Opdrachtnemer ondanks voldoende inspanningen niet tot een akkoord met de kabel- of leidingbeheerder kan komen, dan kan hij om assistentie van de Opdrachtgever vragen.	KL700
KL720	De bereikte projectovereenstemming dient ter ondertekening aan de Opdrachtgever te worden voorgelegd. Binnen 15 werkdagen na ontvangst kan de Opdrachtgever aan de Opdrachtnemer laten weten dat hij de projectovereenstemming weigert te ondertekenen. Weigering kan echter alleen indien niet voldaan wordt aan de in KL730 genoemde voorwaarden.	KL710
KL730	Het verzoek tot aanpassing en de projectovereenstemming dienen te voldoen aan de volgende voorwaarden: <ol style="list-style-type: none"> 1. ze zijn duidelijk en volledig (inclusief bijlagen); 2. ze zijn in overeenstemming met de Regelingen inzake Kabels en Leidingen Derden; 3. de vermelde technische oplossing is in overeenstemming met de vigerende NEN-normen; 4. de vermelde technische oplossing doet geen afbreuk aan de in de Waterwet en/of Wet beheer rijkswaterstaatswerken genoemde belangen (bescherming, doelmatig en veilig gebruik, verruiming en wijziging van de waterstaatswerken). 	KL700 KL720
KL740	De door de Opdrachtgever op basis van de projectovereenstemming aan de kabel- of leidingbeheerder betaalde voorlopige en definitieve vergoedingen met betrekking tot een kabel of leiding derden categorie 3, komen voor rekening van de Opdrachtnemer en dienen door de Opdrachtnemer op eerste verzoek aan de Opdrachtgever te worden betaald.	KL700

KL750	De Opdrachtnemer mag niet eerder beginnen met Werkzaamheden waarvoor een verlegging, verwijdering of permanente bescherming van een kabel of leiding derden categorie 3 noodzakelijk is, dan nadat daarvoor een projectovereenstemming is gesloten.	KL700
KL760	De Opdrachtnemer dient bij het verrichten van deze Werkzaamheden de afspraken in acht te nemen die zijn vastgelegd in de desbetreffende projectovereenstemming.	KL750
KL770	De Opdrachtnemer dient het verrichten van de Werkzaamheden af te stemmen met diegenen die de kabels en leidingen derden categorie 3 feitelijk verleggen, verwijderen of permanent beschermen.	KL700

4.3 Communiceren met derden (CD)

CD010	De Opdrachtnemer dient de Werkzaamheden met betrekking tot communicatie met derden zo publieksvriendelijk mogelijk te verrichten en een zo goed mogelijke (lange termijn) relatie met betrokkenen na te streven.	OM010
-------	--	-------

B-CD020	De Opdrachtgever is verantwoordelijk voor publiekscommunicatie.	CD010
---------	---	-------

Publiekscommunicatie heeft als doel een zichtbaar en herkenbaar Rijkswaterstaat neer te zetten en op uniforme wijze eenduidige informatie over Rijkswaterstaat, de Werkzaamheden en de daardoor veroorzaakte hinder te verstrekken.

Publiekscommunicatie richt zich onder andere op de volgende doelgroepen:

1. potentiële weg- en vaarweggebruikers;
2. omwonenden (bewoners, bedrijven en instellingen van aan- en omliggende wijken, dorpen en gemeenten) welke mede omvatten de doelgroepen als bedoeld in B-CD030;
3. belangengroepen.

Voor publiekscommunicatie wordt gebruik gemaakt van onder andere de volgende communicatiemiddelen:

1. online en offline informatie volgens de huisstijl, zoals mailings, factsheets, publicaties, advertenties, berichten aan de scheepvaart, websites zoals www.rws.nl en www.vanAnaarBeter.nl;
2. overige communicatiemiddelen, zoals: evenementen, excursies, informatiebijeenkomsten en beantwoorden van vragen welke bij Rijkswaterstaat zijn geuit.

B-CD030 De Opdrachtnemer is verantwoordelijk voor bouwcommunicatie. CD010

Bouwcommunicatie heeft als doel het afstemmen (onderling aanpassen van activiteiten of plannen) van de Werkzaamheden met de doelgroepen voor bouwcommunicatie en het informeren van weg- en vaarweggebruikers tijdens de Werkzaamheden conform bijlage R "communicatie bij werkzaamheden".

Bouwcommunicatie richt zich onder andere op de volgende doelgroepen:

1. daadwerkelijke gebruikers van de betreffende weg of vaarweg;
2. bewoners en/of eigenaren van direct aanliggende percelen;
3. bedrijven en instellingen van direct aanliggende percelen;
4. hulpverleningsdiensten;
5. gemeenten;
6. provincies;
7. weg- en vaarwegbeheerders;
8. brandstofverkooppunten.

Voor bouwcommunicatie wordt gebruik gemaakt van onder andere de volgende communicatiemiddelen:

1. bouwboarden,
2. vooraankondigingsboarden, informatiewagens, mobiele DRIP's en informatieboarden.
3. bewonersbrieven
4. SPIN en Melvin

4.3.1 Communiceren met betrokkenen

CD100 De Opdrachtnemer dient de bouwcommunicatie, waaronder het doel, de doelgroepen en de communicatiemiddelen nader af te stemmen met de Opdrachtgever. CD010

CD110 De Opdrachtnemer dient de doelgroepen voor bouwcommunicatie juist en tijdig te informeren over de Werkzaamheden en de directe gevolgen daarvan voor die doelgroepen. CD010

CD120 Indien hinder wordt veroorzaakt voor de doelgroepen van bouwcommunicatie, dan dient de Opdrachtnemer voorafgaand aan de Werkzaamheden deze Werkzaamheden af te stemmen met de betreffende doelgroepen en hiervan melding te maken aan de Opdrachtgever. CD010

4.3.2 Leveren van informatie en verlenen van assistentie

CD200 De Opdrachtnemer dient op verzoek van de Opdrachtgever tijdig alle benodigde informatie te leveren en assistentie te verlenen die de Opdrachtgever nodig heeft voor publiekscommunicatie. CD010
IN010

CD210 Indien hinder op rijkswegen gaat worden veroorzaakt voor de doelgroepen voor publiekscommunicatie, dan dient de Opdrachtnemer dit conform B-VM110 tabel 2 van bijlage F "Verkeersmanagement voor rijkswegen" bij de Vraagspecificatie Proces voorafgaand aan de betreffende Werkzaamheden te melden aan de Opdrachtgever. CD200

Indien hinder op rijksvaarwegen gaat worden veroorzaakt voor de doelgroepen voor publiekscommunicatie, dan dient de Opdrachtnemer dit conform bijlage A van de bijlage G "Scheepvaartverkeersmanagement voor rijksvaarwegen" bij de Vraagspecificatie Proces voorafgaand aan de betreffende Werkzaamheden te melden aan de Opdrachtgever.

CD220	De Opdrachtnemer dient bij de melding de benodigde definitieve informatie ten behoeve van de publiekscommunicatie te leveren.	CD210
CD230	De Opdrachtnemer dient bij afwijkingen in de geleverde informatie aan de Opdrachtgever en/of aan de doelgroepen voor bouwcommunicatie terstond deze afwijkingen aan hen te melden en hen terstond te voorzien van de juiste informatie en de ingezette communicatiemiddelen (onder andere bouwboarden, vooraankondigingsboarden, informatiewagens, mobiele DRIP's, informatieboarden) daarop aan te passen.	CD110 CD200
CD240	De Opdrachtnemer dient indien mogelijk en passend binnen de Werkzaamheden medewerking te verlenen aan excursies en evenementen en de daarvoor benodigde voorzieningen te treffen.	CD200

4.3.3 Plaatsen van bouwboarden

CD300	De Opdrachtnemer dient voorafgaande aan de Uitvoeringswerkzaamheden bouwboarden te plaatsen. Deze verplichting geldt: 1. voor alle Werkzaamheden aan een rijksweg met een totale doorlooptijd langer dan <Vul aantal maanden in> maanden; 2. voor alle Werkzaamheden aan een rijksvaarweg, vallend binnen hinderklasse 2 t/m 5 en hinderklassen 0 en 1 ingeval van langdurige Werkzaamheden.	CD010 CD200
CD320	Het ontwerp van de bouwboarden dient te voldoen aan de vigerende "Huisstijlrichtlijnen bouwboarden Rijkswaterstaat", zoals gepubliceerd op de site www.rws.nl/bouwboarden dan wel een daarvoor in de plaats tredende site.	CD300
CD330	De Opdrachtnemer dient het ontwerp, de tekst en de voorgenomen locatie van bouwboarden ter kennis te brengen van de Opdrachtgever.	CD300
CD340	De Opdrachtnemer dient binnen 4 weken na afloop van de Werkzaamheden de bouwboarden te verwijderen.	CD300

4.3.4 Onderhouden contacten met media

CD400	Alle (pers)contacten met de media aangaande de Werkzaamheden worden verzorgd door de Opdrachtgever. Vragen aan de Opdrachtnemer van de media over het Werk, de Werkzaamheden of algemene vragen over het rijkswegen- en rijksvaarwegennet dient de Opdrachtnemer door te spelen aan de Opdrachtgever. De Opdrachtgever zorgt voor de verdere afhandeling.	CD010
-------	---	-------

4.3.5 Organiseren van evenementen

CD500	Het organiseren van evenementen, waaronder officiële handelingen, is voorbehouden aan de Opdrachtgever. Het organiseren van evenementen door de Opdrachtnemer is niet toegestaan, tenzij hiervoor vooraf een schriftelijk voorstel is geaccepteerd.	CD010
-------	---	-------

4.3.6 Publicaties en reclame-uitingen

CD600	Het is de Opdrachtnemer niet toegestaan informatie en/of communicatiemiddelen die tot de verantwoordelijkheid van de Opdrachtgever behoren, zelf te verspreiden, te publiceren of in te zetten, tenzij met voorafgaande instemming van de Opdrachtgever.	CD010
-------	--	-------

CD610	Het is de Opdrachtnemer niet toegestaan om reclame-uitingen binnen het werkterrein te plaatsen, tenzij hiervoor vooraf een schriftelijk voorstel is geaccepteerd.	CD010
-------	---	-------

4.3.7 Afhandelen klachten van derden

CD700	De Opdrachtnemer dient klachten van derden betreffende de Werkzaamheden, die direct of via de Opdrachtgever worden geuit aan de Opdrachtnemer, binnen een redelijke termijn af te handelen.	CD010
CD710	De Opdrachtnemer dient klachten van derden, welke direct zijn geuit aan de Opdrachtnemer, terstond te melden op het algemene servicenummer van Rijkswaterstaat, te weten 0800-8002, of een daarvoor in de plaats tredend servicenummer.	CD700
CD720	De Opdrachtnemer dient met bekwame spoed, doch uiterlijk binnen 2 werkdagen na het uiten van een klacht, aan de Opdrachtgever te melden welke maatregelen hij treft ten einde de oorzaak van de klacht te verhelpen. De Opdrachtnemer dient de Opdrachtgever terstond te voorzien van informatie over actuele vorderingen/verandering van het afhandelen van de klacht. De Opdrachtgever zorgt voor terugkoppeling richting de melder, waarbij de Opdrachtnemer de Opdrachtgever voorziet van benodigde informatie.	CD700

4.3.8 Communicatie werkzaamheden met personeel

CD800	De Opdrachtnemer dient Werkzaamheden met betrekking tot communicatie over werkzaamheden met beherend, begeleidend en bedienend personeel van de Opdrachtgever te verrichten, zodanig dat deze te allen tijde hun rol en verantwoordelijkheid kunnen vervullen	CD010
-------	---	-------

4.4 Verkeersmanagement voor rijkswegen (VM)

VM010	De Opdrachtnemer dient de Werkzaamheden met betrekking tot verkeersmanagement te verrichten, zodanig dat veiligheid en minimale verkeershinder zijn gewaarborgd.	OM010
VM020	De Opdrachtnemer dient te voldoen aan het gestelde in het document "Verkeersmanagement voor rijkswegen" dat als bijlage F bij deze Vraagspecificatie Proces is gevoegd.	VM010

4.5 Scheepvaartverkeersmanagement voor rijksvaarwegen (VN)

VN010	De Opdrachtnemer dient de Werkzaamheden met betrekking tot scheepvaartverkeersmanagement voor rijksvaarwegen te verrichten, zodanig dat veiligheid en minimale verkeershinder zijn gewaarborgd.	OM010
VN020	De Opdrachtnemer dient te voldoen aan het gestelde in het document "Scheepvaartverkeersmanagement voor rijksvaarwegen" dat als bijlage G bij deze Vraagspecificatie Proces is gevoegd.	VN010
VN030	De Opdrachtnemer dient zijn werkzaamheden uit te voeren conform de hideraanpak van Rijkswaterstaat, toegevoegd als bijlage N	VN010

4.6 Omgaan met flora en fauna (FF)

FF010	De Opdrachtnemer dient de Werkzaamheden met betrekking tot flora en fauna te verrichten, zodanig dat een beheerste omgang met flora en fauna is gewaarborgd.	OM010
FF030	De Opdrachtnemer dient de Gedragscode soortenbescherming Rijkswaterstaat zoals gepubliceerd op www.rws.nl/gedragscode-soortenbescherming na te leven.	FF010 PM120

FF035	De Opdrachtnemer dient de Werkzaamheden met betrekking tot de omgang met flora en fauna op basis van de wettelijke zorgplicht, waaronder de te treffen mitigerende en compenserende maatregelen, op een praktisch uitvoerbaar niveau te beschrijven en deze procesbeschrijving (ecologisch werkprotocol zorgplicht, aanvullend op, doch afzonderlijk van het ecologisch werkprotocol conform de Gedragscode soortenbescherming Rijkswaterstaat) voor de start van de Uitvoeringswerkzaamheden ter kennis te brengen van de Opdrachtgever.	FF030
FF040	De Opdrachtnemer dient de Werkzaamheden met betrekking tot de omgang met flora en fauna op een praktisch uitvoerbaar niveau te beschrijven en deze procesbeschrijving (ecologisch werkprotocol) voor de start van de Uitvoeringswerkzaamheden ter kennis te brengen van de Opdrachtgever.	FF010 PM120
FF045	De procesbeschrijving dient ten minste de volgende onderdelen te bevatten: 1. hoe mitigerende, compenserende en alle andere maatregelen ten aanzien van flora en fauna worden opgenomen in het werkproces; 2. hoe de onderlinge samenhang tussen maatregelen wordt beheerst; 3. hoe het uitvoeren van maatregelen wordt geborgd; 4. hoe voorkomen wordt dat afwijkingen in maatregelen leiden tot negatieve effecten op flora en fauna; 5. hoe omgegaan wordt met het onverwachts aantreffen van beschermde soorten; 6. de gehanteerde uitgangspunten en randvoorwaarden.	FF040
FF050	Indien de Opdrachtnemer in het kader van de Werkzaamheden flora- en faunagegevens inwint, dan dienen de gegevens uiterlijk 6 weken na inwinning te zijn opgenomen in de Nationale Databank Flora en Fauna (NDFF) met Rijkswaterstaat vermeld als eigenaar.	FF010
FF060	De Opdrachtnemer dient, aanvullend op de verplichtingen die voor de Opdrachtnemer, namens Rijkswaterstaat, voortvloeien uit de "Ontheffing houtopstanden Rijkswaterstaat" die als bijlage bij annex I Vergunningen, ontheffingen, beschikkingen en toestemmingen die door de Opdrachtgever moeten worden verkregen, is gevoegd, niet alleen bij oplevering, maar tevens jaarlijks op 1 februari een registratie aan de Opdrachtgever aan te leveren met de hoeveelheid tot dat moment gevelde en de hoeveelheid tot dat moment op dezelfde dan wel op andere gronden herplante houtopstanden.	FF010
FF070	De Opdrachtnemer dient, bij werkzaamheden ten aanzien van faunavoorzieningen rekening te houden met Bijlage P Leidraad faunavoorzieningen bij Infrastructuur	OM010

4.7 Omgaan met de verkeerscentrales (VC)

VC010	De Opdrachtnemer dient de Werkzaamheden aan de digitale informatievoorzienings- en/of besturingsketen te verrichten, zodanig dat een beheerste omgang met de verkeerscentrale is gewaarborgd.	OM010
-------	---	-------

4.7.1 Aansluiten op proces changemanagement

VC100	De Opdrachtnemer dient voor Werkzaamheden waarbij veranderingen worden doorgevoerd aan de digitale informatievoorzienings- en of besturingsketen met (mogelijk) technische impact op de operationele verkeersmanagement taken toestemming te vragen aan de changemanager.	VC010
B-VC110	Begrippen in het kader van deze paragraaf. Change: een wijziging aan de digitale informatievoorzienings- en/of besturingsketen met technische impact op die keten. Changeslot: een projectspecifieke periode waarbinnen de Opdrachtgever het acceptabel acht dat een change kan worden uitgevoerd. Changemanager: de verantwoordelijke van Rijkswaterstaat voor het op een gecontroleerde wijze doorvoeren van een change.	VC100
VC120	De Opdrachtnemer dient 2 formulieren: 1. Request for Change (RfC) en 2. Asset Mutatie Formulier (AMF) te downloaden van de website https://www.vecobe.nl .	VC100
VC130	De Opdrachtnemer dient een changeslot aan te vragen door een ingevuld Request for Change (RfC) en een ingevuld Asset Mutatie Formulier (AMF) te sturen naar het IV loket (ICT-Servicedesk-KA@RWS.nl) uiterlijk 1. 3 weken voor de start van een change aan Mobimaestro, Routeserver en Centraal DRIP Management Systeem (CDMS) of 2. 6 weken voor de start van een change aan overige digitale informatievoorzienings- en/of besturingsketens.	VC100
B-VC140	De changemanager bepaalt op basis van de door de Opdrachtnemer ingediende formulieren een passend changeslot en stelt de Opdrachtnemer hiervan alsmede van het toegekende RfC-nummer op de hoogte.	MK010 VC130
VC150	Indien de Opdrachtnemer de instandhouding van de digitale informatievoorzienings- en/of besturingsketen overdragen aan een nevenopdrachtnemer, of krijgt overgedragen van een nevenopdrachtnemer, dan dient de Opdrachtnemer 12 weken voor start van de overdracht een AMF te sturen naar het IV loket (ICT-Servicedesk-KA@RWS.nl).	VC010

4.7.2 Aansluiten op proces transitie management

VC200	De Opdrachtnemer dient voor de Werkzaamheden waarbij veranderingen worden doorgevoerd aan de digitale informatievoorzienings- en of besturingsketen met functionele impact op de operationele verkeersmanagement taken toestemming te vragen aan de transitie manager.	VC010
-------	--	-------

B-VC210	Begrippen in het kader van deze paragraaf.	VC200
	Transitie: een verandering aan de digitale informatievoorzienings- en/of besturingsketen met functionele impact op de operationele verkeer- en watermanagement taken van Rijkswaterstaat.	
	Transitieslot: een projectspecifieke periode waarbinnen de Opdrachtgever het acceptabel acht dat een transitie kan worden uitgevoerd.	
	Transitiemanager: de verantwoordelijke van Rijkswaterstaat voor het op een gecontroleerde wijze doorvoeren van een transitie.	
VC220	De Opdrachtnemer dient 2 formulieren: 1. transitieformulier; 2. afmeldformulier transitie te downloaden van de website https://www.vecobe.nl .	VC200
VC230	De Opdrachtnemer dient een transitieslot aan te vragen door een ingevuld transitieformulier te sturen naar de transitiemanager uiterlijk: 1. 4 weken voor start van de transitie; 2. 10 weken voor start van de transitie indien inzet van rijkswaterstaatspersoneel in roosterdienst tijdens de uitvoering van de Werkzaamheden benodigd is.	VC200
VC240	De Opdrachtnemer dient een gedetailleerde werkplanning met alle contactmomenten af te stemmen met de transitiemanager.	VC220
B-VC250	De transitiemanager bepaalt op basis van het door de Opdrachtnemer ingediende transitieformulier en de afgestemde werkplanning een passend transitieslot en stelt de Opdrachtnemer hiervan op de hoogte.	VC230 VC240
VC260	De Opdrachtnemer dient na afloop van een transitie binnen 10 werkdagen een ingevuld afmeldformulier aan de transitiemanager te sturen.	VC200

4.8 Omgaan met en beperken van schade als gevolg van de Werkzaamheden (BS)

BS010	De Opdrachtnemer dient de Werkzaamheden zodanig te verrichten dat het risico op schade aan objecten en/of (landbouw)gronden van de Opdrachtgever en/of derden wordt geminimaliseerd en gemanaged.	OM010
-------	---	-------

4.8.1 Bouwkundige vooropnamen

BS100	Indien door de aard en de locatie van de voorgenomen Werkzaamheden, een reële kans bestaat dat schade aan objecten en/of (landbouw)gronden wordt veroorzaakt, dan dient de Opdrachtnemer een Zelfstandige Hulp persoon te betrekken die: 1. of is gecertificeerd conform BRL 5024, 2. of voldoet aan de voorwaarden uit de BRL 5024 om gecertificeerd te kunnen worden, waarbij een bouwkundige vooropname wordt uitgevoerd onder controle van een geaccrediteerde certificatie-instelling conform hoofdstuk 3 van BRL 5024, teneinde via de procedure uit hoofdstuk 7 van de BRL 5024 het KOMO-procescertificaat voor het verrichten van bouwkundige vooropnamen te verkrijgen.	BS010
BS110	De Opdrachtnemer dient door de zelfstandige hulppersoon als bedoeld in BS100, aan de hand van de voorgenomen Werkzaamheden, een risico-inventarisatie te laten opstellen en risicocontouren te laten vastleggen op een tekening.	BS100

BS120	Indien de voorgenomen Werkzaamheden nog niet (volledig) bekend zijn, dan dient de Opdrachtnemer te overleggen met de Opdrachtgever over aannamen die als uitgangspunten zullen dienen voor de risico-inventarisatie en risicocontouren.	BS110
BS130	De Opdrachtnemer dient door de Zelfstandige Hulppersoon als bedoeld in BS100, voor alle objecten en/of (landbouw)gronden die binnen de risicocontouren liggen, een monitoringsplan te laten opstellen.	BS110
BS140	Indien op grond van de risico-inventarisatie en/of risicocontouren blijkt dat objecten en/of (landbouw)gronden kans op schade lopen, dan dient de Opdrachtnemer door de Zelfstandige Hulppersoon als bedoeld in BS100, voor die objecten en/of (landbouw)gronden bouwkundige vooropnamen te laten uitvoeren.	BS110
BS150	De Opdrachtnemer dient voor bouwkundige objecten de bouwkundige vooropnamen te verrichten conform de BRL 5024.	BS140
BS160	De Opdrachtnemer dient de bouwkundige vooropnamen per objectadres vast te leggen in een vooropnamerapport conform hoofdstuk 4.4 BRL 5024, inclusief een digitale gegevensdrager met foto's van alle objecten en/of (landbouw)gronden.	BS140
BS170	De Opdrachtnemer dient binnen 8 werkdagen nadat een vooropnamerapport gereed is gekomen, dit rapport zowel ter kennis te brengen van de Opdrachtgever als van de eigenaren en de bewoners van de desbetreffende objecten en/of (landbouw)gronden.	BS160
BS180	De Opdrachtnemer mag niet starten met Uitvoeringswerkzaamheden voordat alle vooropnamen gereed zijn en de vooropnamerapporten ter kennis zijn gebracht van de Opdrachtgever.	BS170
BS190	De Opdrachtnemer dient de in de vooropnamerapporten vastgelegde toestand van objecten en/of (landbouw)gronden als uitgangspunt te handhaven.	BS160
BS195	Indien de voorgenomen Werkzaamheden en/of de risicocontouren wijzigen, dan dient de Opdrachtnemer de verplichtingen voortvloeiende uit BS110 tot en met BS190 te herhalen.	BS010

4.8.2 Monitoren

BS200	De Opdrachtnemer dient het monitoringsplan uit te voeren.	BS130
BS210	Indien trillingen dienen te worden gemeten, dan dient de Opdrachtnemer een op grond van BRL 5023 gecertificeerde deskundige te betrekken, die daartoe een plan van aanpak opstelt en uitvoert.	BS120
BS220	De Opdrachtnemer mag niet starten met Uitvoeringswerkzaamheden voordat het plan van aanpak ter kennis is gebracht van de Opdrachtgever.	BS210
BS230	De Opdrachtnemer dient voorafgaande aan het plaatsen van meetbenodigdheden (zoals hoogebouten, trillingsmeters, peilbuizen) toestemming te hebben verkregen van de rechthebbenden en deze rechthebbenden de gelegenheid te geven bij het plaatsen van de meetbenodigdheden aanwezig te zijn.	BS120
BS240	De Opdrachtnemer dient de Opdrachtgever online toegang te verschaffen tot alle monitoringsgegevens.	BS200

4.8.3 Schadeafhandeling

BS300	Indien er concrete aanwijzingen zijn dat schade gaat of is ontstaan, dan dient de Opdrachtnemer alle gegevens over de wijze van uitvoering en over de schadeveroorzakende Werkzaamheden ter kennis te brengen van de Opdrachtgever.	BS010
BS310	Indien schade is ontstaan, hoe dan ook en ongeacht de omvang ervan, dan dient de Opdrachtnemer terstond - uiterlijk binnen 24 uur na het ontstaan van de schade - kennisgeving te doen aan de Opdrachtgever.	BS300
BS320	Indien de Opdrachtnemer schade aan het Werk meldt aan een verzekeraar, dan ontslaat dat hem niet van zijn verplichting conform paragraaf 4 lid 1 en/of lid 2 UAV-GC 2025.	BS310
B-BS330	De Opdrachtgever is, met behoud van zijn volledig verhaalsrecht op de Opdrachtnemer, gelet op de belangen van de (vaar)weggebruiker, gerechtigd om door de Werkzaamheden opgetreden schade aan zijn bestaande eigendommen, direct te (doen) herstellen, zonder dat daartoe de Opdrachtnemer vooraf door de Opdrachtgever aansprakelijk behoeft te worden gesteld en ongeacht of reeds schadeexpertise heeft plaatsgevonden.	BS310
B-BS340	Indien de Opdrachtgever een vordering heeft op de Opdrachtnemer ter dekking van door of namens hem gemaakte kosten en/of geleden schade, zoals specialistische onderzoeken, (her)ontwerpen, herstel van bestaande eigendommen, het eigen risico, andere niet verzekerde kosten, dan heeft de Opdrachtgever het recht om deze vordering bij de eerste volgende betalingstermijn en zo nodig bij volgende betalingstermijnen in te houden of op andere wijze op de Opdrachtnemer te verhalen.	B-BS330
BS350	De Opdrachtnemer dient aanspraken van derden tot vergoeding van schade zorgvuldig en voortvarend af te wikkelen, zodanig dat de ervaren overlast als gevolg van de schade wordt geminimaliseerd.	BS310
BS360	Indien op grond van aard en omvang van de schade direct voorzieningen nodig zijn ten behoeve van de door schade getroffen derden, dan dient de Opdrachtnemer daarin te voorzien zonder dat de Opdrachtnemer daartoe door de derde aansprakelijk hoeft te worden gesteld en ongeacht of reeds schade-expertise heeft plaatsgevonden.	BS350
BS370	De Opdrachtnemer dient zorg te dragen dat de Opdrachtgever voortdurend gelijktijdig met de verzending van het originele document, afschriften ontvangt van de complete schadecorrespondentie (inclusief alle voorlopige en definitieve expertiserapporten e.d.) van de aanspraken van derden tot vergoeding van schade.	BS360
BS380	De Opdrachtnemer staat de Opdrachtgever toe inzake het afwikkelen van aanspraken van derden tot vergoeding van schade, rechtstreeks overleg te voeren met de leidend(e) verzekeraar(s) van de Opdrachtnemer.	BS370
B-BS390	Indien de Opdrachtnemer zijn verplichtingen tegenover de Opdrachtgever niet nakomt inzake het afwikkelen van aanspraken van derden tot vergoeding van schade, dan is de Opdrachtgever zonder nadere schriftelijke ingebrekestelling en/of aansprakelijkstelling gerechtigd het afwikkelen op kosten van de Opdrachtnemer te verzorgen. De Opdrachtgever heeft het recht om de door hem gemaakte kosten bij de eerstvolgende betalingstermijn en zo nodig bij volgende betalingstermijnen in te houden of op andere wijze op de Opdrachtnemer te verhalen.	BS350
BS395	De Opdrachtnemer dient schade aan landbouwgronden te vergoeden conform de gewassentarieven zoals die zijn bepaald in de meest recente lijst "Tarieven Teeltjaar" van LTO Nederland.	BS350

4.9 Omgaan met Control Center Missie Kritieke Ondersteuning (MK)

- | | | |
|-------|---|-------|
| MK010 | De Opdrachtnemer dient bij het verrichten van Uitvoeringswerkzaamheden waarbij de functionaliteit van de digitale informatievoorziening- en/of besturingsketen wordt onderbroken, de start van die Uitvoeringswerkzaamheden telefonisch af te stemmen met Control Center Missie Kritieke Ondersteuning (CC-MKO) | OM010 |
| MK020 | De Opdrachtnemer dient voor ingebruikneming van (onderdelen van) het Werk, waarbij de functionaliteit van de digitale informatievoorziening- en/of besturingsketen voldoet aan de eisen, telefonisch het moment van ingebruikneming door te geven aan CC-MKO met verwijzing naar het Rijkswaterstaat-registratienummer. | MK010 |

4.10 Omgaan met cultuurhistorische waarden (CW)

- | | | |
|-------------|--|-------|
| CW010 | De Opdrachtnemer dient de Werkzaamheden met betrekking tot de cultuurhistorische waarden (historisch (steden)bouwkundige waarden) te verrichten, zodanig dat een beheerste omgang met die cultuurhistorische waarden is gewaarborgd. | OM010 |
| CW020 | De Opdrachtnemer dient voor de start van de Werkzaamheden na te gaan of Werkzaamheden gepland zijn aan of naast een object, in beheer bij Rijkswaterstaat, met cultuurhistorische waarde. | CW010 |
| B-
CW030 | "Rijkswaterstaat stelt een kaart ter beschikking van de door Rijkswaterstaat beheerde objecten ouder dan 1966 met een:
1. wettelijk beschermde hoge cultuurhistorische waarde (rood genoteerd);
2. niet wettelijk beschermde hoge cultuurhistorische waarde (oranje genoteerd, zichtbaar na aanmelden).
De kaart is te raadplegen vanaf de internetsite
https://maps.rijkswaterstaat.nl/geoweb55/index.html?viewer=Monumenten.Webviewer " | CW020 |
| B-
CW040 | Het verrichten van Werkzaamheden aan objecten met een wettelijk beschermde hoge cultuurhistorische waarde (rood genoteerd) is vergunningsplichtig. | CW020 |
| CW050 | Indien de door Rijkswaterstaat beheerde objecten ouder dan 1966 met een:
1. wettelijk beschermde hoge cultuurhistorische waarde (rood genoteerd);
2. niet wettelijk beschermde hoge cultuurhistorische waarde (oranje genoteerd),
voorzien zijn van een bouwhistorisch onderzoeksrapport (beschikbaar gesteld in Annex XIII "Informatie", dan dient de Opdrachtnemer na te gaan welke delen van de objecten een cultuurhistorische waarde hebben en welke Werkzaamheden wel, welke Werkzaamheden niet en welke Werkzaamheden onder voorwaarden geoorloofd zijn. | CW010 |
| CW060 | "De Opdrachtnemer dient de aanpak van de Werkzaamheden aan door Rijkswaterstaat beheerde objecten ouder dan 1966 met een:
1. wettelijk beschermde hoge cultuurhistorische waarde (rood genoteerd);
2. niet wettelijk beschermde hoge cultuurhistorische waarde (oranje genoteerd)
in een plan van aanpak cultuurhistorische objecten ter kennis te brengen van de Opdrachtgever." | CW010 |
| CW070 | "Indien er geen bouwhistorisch onderzoeksrapport is, dan dient de Opdrachtnemer, in overleg met de Opdrachtgever, te bepalen of er - gegeven de beoogde Werkzaamheden - een bouwhistorisch onderzoeksrapport dient te worden opgesteld alvorens de Werkzaamheden mogen worden uitgevoerd." | CW010 |

4.11 Omgaan met Stakeholders (SH)

SH010	Opdrachtgever levert een stakeholderlijst aan de Opdrachtnemer. Wijzigingen in de gegevens van stakeholders dienen per mail door de Opdrachtnemer gedeeld te worden met de Opdrachtgever. Opdrachtgever en Opdrachtnemer zorgen samen voor het up to date houden van de contactgegevens uit deze stakeholderlijst.	OM010
SH020	De Opdrachtnemer houdt een digitaal logboek bij met contactmomenten met betrekking tot stakeholders. Hierin staat per contactmoment in ieder geval de volgende gegevens: datum, vorm van contact, gemaakt afspraken en samenvatting van het gesprek. Opdrachtnemer zorgt ervoor dat opdrachtgever continu toegang kan hebben tot dit logboek.	SH010
SH030	Als er afspraken met stakeholders (dienen te) worden gemaakt, dient de Opdrachtnemer de Opdrachtgever hierbij vooraf te betrekken en actief over de voortgang te blijven informeren.	SH010

4.12 Afstemming tussen partijen inclusief planning

AS010	De Opdrachtnemer dient haar werkzaamheden af te stemmen met Nevenopdrachtnemers in het areaal, Derden en Voorgeschreven Zelfstandige Hulpverleners die in hetzelfde areaal werkzaam zijn.	OM010 PL030
-------	---	----------------

4.13 Communicatie met bedienend Personeel (CP010)

CP010	De Opdrachtnemer dient de Werkzaamheden met betrekking tot communicatie over werkzaamheden met beherend, begeleidend en bedienend personeel van de Opdrachtgever te verrichten, zodanig dat deze te allen tijde hun rol en verantwoordelijkheid kunnen vervullen.	OM010
CP020	De Opdrachtnemer dient de Werkzaamheden met betrekking tot communicatie te verrichten, zodanig dat ten minste invulling wordt gegeven aan: a. Het, indien noodzakelijk, betrekken van beherend en/of begeleidend personeel tijdens voorbereiding van werkzaamheden en/of Werkzaamheden; b. De Opdrachtnemer dient een week voor start werkzaamheden dit af te stemmen met de bevoegde operationeel adviseur van VWM. c. De Opdrachtnemer dient op de dag van de werkzaamheden dit voor start uitvoering af te stemmen met de bedienpost. d. De Opdrachtnemer dient tijdens uitvoering van de Werkzaamheden door de Opdrachtnemer, te communiceren met bedienend personeel en de bevoegde operationeel adviseur van VWM.	CP010

5 Technisch management (TM)

5.1 Algemeen

TM010	De Opdrachtnemer dient de Werkzaamheden te verrichten, zodanig dat het Werk en de Werkzaamheden, aantoonbaar en traceerbaar voldoen aan de eisen voortvloeiende uit de Overeenkomst.	PM010
B-TM020	In dit hoofdstuk 5 Technisch management is voor de begrippen en de uitwerking aangesloten bij de "Leidraad voor Systems Engineering binnen de GWW-sector".	TM010
B-TM030	Indien in de "Leidraad voor Systems Engineering binnen de GWW-sector" en in de Vraagspecificatie Eisen het begrip "(deel)systeem" wordt gehanteerd, wordt in de Vraagspecificatie Proces het begrip "(onderdelen van) het Werk" gehanteerd. Beide begrippen zijn aan elkaar gelijk.	B-TM020
TM035	De Opdrachtnemer dient te werken met baselines zodat er momenten worden gecreëerd waarop de kwaliteit van het in ontwikkeling zijnde Werk in zijn geheel vastgesteld kan worden door de Opdrachtnemer. Hierbij wordt onder baseline verstaan: een vastgestelde set van informatie die het Werk op een gegeven tijdstip beschrijft en dient als referentie gedurende de levenscyclus van het Werk. Een baseline dient ten minste het V&V-dossier te bevatten.	TM010
TM040	De Opdrachtnemer dient een coördinator constructieve veiligheid als sleutelfunctionaris aan te stellen die gedurende de ontwerpfase en de uitvoeringsfase de verantwoordelijkheid draagt voor de coördinatie van constructieve veiligheid en op dit gebied deskundig aanspreekpunt is voor de Opdrachtgever.	IV010 PM120
TM050	De Opdrachtnemer dient invulling te geven aan de borging van de constructieve veiligheid (ter informatie wordt verwezen naar het Kennisportaal Constructieve Veiligheid).	TM040

5.2 Ontwerpen (OW)

OW010	De Opdrachtnemer dient de Ontwerpwerkzaamheden te verrichten, zodanig dat het resultaat van de Ontwerpwerkzaamheden voldoet aan de uit de Overeenkomst voortvloeiende eisen.	TM010
OW020	De Opdrachtnemer dient de Ontwerpwerkzaamheden iteratief en in onderlinge samenhang te verrichten.	OW010

5.2.1 Analyseren

OW100	De Opdrachtnemer dient zodanig te analyseren dat optimale keuzes gemaakt kunnen worden in ontwerp oplossingen en prestaties van het Werk en de te verrichten Werkzaamheden tot op het niveau waarop objecten in de objectenboom zijn geïdentificeerd.	OW010
-------	---	-------

OW110	De analyses dienen ten minste te omvatten: 1. de stakeholders die een belang hebben bij de door de Opdrachtnemer te maken keuzes in oplossingen, prestaties en Werkzaamheden; 2. de aan Opdrachtnemer geuite behoeften, verwachtingen of randvoorwaarden van stakeholders met betrekking tot de door de Opdrachtnemer te maken keuzes in oplossingen, prestaties en Werkzaamheden; 3. de (deel)functies van (de onderdelen van) het Werk en de vertaling van de daarbij gestelde condities en prestaties in eisen; 4. de risicovolle raakvlakken van het Werk en zijn omgeving en de risicovolle raakvlakken tussen de onderdelen van het Werk onderling en de vertaling hiervan in eisen; 5. de integratiestrategie van (onderdelen van) het Werk en de vertaling van de hieruit volgende randvoorwaarden in eisen; 6. de eisen aan Uitvoeringswerkzaamheden (waaronder geodetische Werkzaamheden); 7. de overige eisen aan (de onderdelen van) het Werk; 8. de aan (de onderdelen van) het Werk gerelateerde risico's en de vertaling hiervan in specificaties van (de onderdelen van) het Werk.	OW100
OW120	De analyses dienen volledig en duidelijk te zijn. Hierbij dienen de uitgangspunten, aannamen en afwegingen te zijn vastgelegd en gemotiveerd. Uitgangspunten dienen traceerbaar te zijn naar hun bron.	OW110
OW130	De Opdrachtnemer dient voor de risicovolle raakvlakken een raakvlakkenregister op te stellen.	OW100
OW140	In het raakvlakkenregister dient minimaal het volgende te zijn vastgelegd: 1. de Documenten waarin de beheersing van de raakvlakken wordt beschreven; 2. per raakvlak de stakeholders die belang hebben bij het raakvlak; 3. per raakvlak een verwijzing naar de bijbehorende specificaties waarin het raakvlak is uitgewerkt; 4. per raakvlak de geïnventariseerde risico's met beheersmaatregelen betreffende het raakvlak.	OW130

5.2.2 Structureren en alloceren

OW200	De Opdrachtnemer dient het Werk te structureren en eisen te alloceren, zodanig dat overzicht wordt gecreëerd en de complexiteit wordt beheerst.	OW010
OW210	De Opdrachtnemer dient de structuur van het Werk vast te leggen in een objectenboom.	OW200 SM100
OW220	De objectenboom dient uitgewerkt te worden in objecten, zodanig dat een eenduidige relatie gelegd kan worden tussen een object en een eis op het niveau waarop de eis wordt geverifieerd.	OW210
OW230	De Opdrachtnemer dient de resultaten van het analyseren te alloceren aan de objecten in de objectenboom.	OW200

5.2.3 Genereren van oplossingen

OW300	De Opdrachtnemer dient oplossingen te genereren zodanig dat een oplossing wordt verkregen die optimaal past binnen de uit de Overeenkomst voortvloeiende eisen.	OW010
-------	---	-------

OW310	De Opdrachtnemer dient van de gegenereerde oplossingen voor (de onderdelen van) het Werk ten minste het volgende vast te leggen: 1. de objecten inclusief gealloceerde eisen; 2. de uitgangspunten; 3. de raakvlakken; 4. de gemaakte ontwerpkeuzes inclusief onderbouwing (waaronder de analyses); 5. de esthetische verschijningsvorm van de gemaakte ontwerpkeuzes inclusief onderbouwing met 3D-visualisaties, tekeningen, materiaalstaat, afwerkstaat en kleurenstaat; 6. de aspecten van integrale veiligheid tijdens realisatie, gebruik, beheer, onderhoud en sloop; 7. de overblijvende integrale veiligheidsrisico's; 8. de toepassing van de minimeisen ten aanzien van maatschappelijk verantwoord inkopen, conform de "Rijkswaterstaat Brede Afspraak Maatschappelijk Verantwoord Inkopen", die als bijlage H bij deze Vraagspecificatie Proces is gevoegd; 9. de tekeningen en/of berekeningen, visualisaties, (digitale) modellen; 10. de wijze van uitvoering en/of integratie; 11. de wijze van onderhouden; 12. indien van toepassing: de wijze van bediening.	OW300
-------	--	-------

5.3 Uitvoeren (UV)

UV010	De Opdrachtnemer dient de Uitvoeringswerkzaamheden te verrichten, zodanig dat het Werk en de Werkzaamheden voldoen aan de uit de Overeenkomst voortvloeiende eisen.	TM010
UV020	De Opdrachtnemer mag niet eerder starten met Uitvoeringswerkzaamheden dan nadat de Ontwerpwerkzaamheden die daarop betrekking hebben, gereed zijn.	UV010
UV050	Indien de Opdrachtnemer verschillen constateert tussen de bestaande situatie en de gegevens in de beheerapplicaties van het Beheer Management Systeem, die niet door de Werkzaamheden zijn ontstaan, dan dient hij die verschillen ter kennis te brengen van de Opdrachtgever, zodat de gegevens in de beheerapplicaties van het Beheer Management Systeem door Rijkswaterstaat actueel kunnen worden gehouden.	UV010
UV060	De Opdrachtnemer dient kennis te nemen van de locatie van deformatiemeetpunten en deze tijdens het verrichten van de Werkzaamheden in stand te houden.	UV010

5.3.1 Veilig verrichten van Uitvoeringswerkzaamheden

UV100	De Opdrachtnemer dient de voorlichting ten aanzien van integrale veiligheid aan hulppersonen (ondergeschikten van de Opdrachtnemer) en Zelfstandige Hulppersonen en derden op het werkteerrein te verzorgen en te coördineren.	IV010 UV010
UV120	De Opdrachtnemer dient, in het kader van veiligheid en vandalismebestrijding, dagelijks zorg te dragen dat er na beëindiging van Uitvoeringswerkzaamheden, ter plaatse en/of in de omgeving van openbaar toegankelijke kunstwerken (bruggen, viaducten e.d.) geen hanteerbare losse voorwerpen aanwezig zijn.	IV010 UV010

5.3.2 Inrichten Centraal meldpunt (MP)

Niet van toepassing

5.3.3 Uitvoeren maatregelen in het kader van vrijkomende materialen

UV300	De Opdrachtnemer dient de beschrijving van het proces van het omgaan met vrijkomende materialen, als bedoeld in annex V Vrijkomende materialen, ter kennis te brengen van de Opdrachtgever.	PM120 UV010
UV310	De beschrijving dient betrekking te hebben op alle Werkzaamheden en ten minste de volgende onderdelen te bevatten: 1. uit te voeren onderzoeken; 2. aard, kwaliteit en hoeveelheden van vrijkomende materialen; 3. werkvolgorde en werkmethode; 4. te nemen veiligheidsvoorzieningen en veiligheidsmaatregelen; 5. wijze van demonteren, laden, vervoeren, de plaats van bestemming en de verwerking of toepassing van de vrijkomende materialen; 6. wijze waarop wordt omgegaan met onvoorzienne vrijkomende materialen; 7. de te volgen procedures, inclusief aan te vragen of aangevraagde publiekrechtelijke en privaatrechtelijke toestemmingen.	UV300
UV320	Indien vrijkomende materialen conform annex V Vrijkomende materialen geen eigendom worden van de Opdrachtnemer, dient hij de Opdrachtgever te vertegenwoordigen als ontdoener (houder die zich ontdoet, voornemens is zich te ontdoen of zich moet ontdoen van afvalstoffen) in de zin van de Wet milieubeheer.	UV300
UV330	De Opdrachtnemer dient van de vrijkomende materialen, waarvan de kwaliteit niet of onvoldoende bekend is, voorafgaand aan het vrijkomen van de materialen de kwaliteit vast te stellen door middel van een onderzoek conform geldende onderzoeksnormen.	UV300
B-UV340	Indien bij de Werkzaamheden asfalt vrijkomt, dan is de CROW Publicatie 210 "Richtlijn omgaan met vrijkomend asfalt" van toepassing.	UV300
UV350	Indien de aanwezigheid van teerhoudend asfalt door de aanbesteder is aangegeven dan wel onderzoek door de Opdrachtnemer tijdens realisatie de aanwezigheid van teerhoudend asfalt aantoont, dan dient de Opdrachtnemer als onderdeel van de procesbeschrijving "vrijkomende materialen" een freesplan inclusief bepaling van de hoeveelheid af te voeren teerhoudende asfalt op te stellen en ter kennis te brengen van de Opdrachtgever.	UV300 UV330
B-UV360	Indien op grond van onderzoek door de Opdrachtnemer tijdens realisatie blijkt dat er sprake is van een substantieel grotere hoeveelheid teerhoudend asfalt dan in de Aanbieding kon worden voorzien op basis van alle beschikbare informatie, dan heeft de Opdrachtnemer op grond van § 44 lid 1 sub a UAV-GC 2025 recht op vergoeding van kosten voor het gescheiden vrijmaken, vervoeren en afleveren van de extra hoeveelheid teerhoudend asfalt en worden die kosten op afzonderlijke factuur vergoed tegen een bedrag van € 53,50 per ton inclusief AKWR, exclusief omzetbelasting.	UV350
UV370	De Opdrachtnemer dient een administratie bij te houden van de afgevoerde vrijgekomen materialen. Van de afgevoerde vrijgekomen materialen waarvan de Opdrachtnemer niet het eigendom heeft verkregen conform annex V Vrijkomende materialen, dienen de bewijzen van acceptatie van de naar een bewerkings-, verwerkings- of eindverwerkingsinrichting vervoerde vrijgekomen materialen in de administratie te zijn opgenomen.	UV300

5.3.4 Overbelading motorvoertuigen

- UV400 De massa van een beladen (motor)voertuig(combinatie), dat ten behoeve van de Werkzaamheden wordt ingezet, mag de toegestane maximum massa, als vermeld op het kentekenbewijs en/of kentekenregister, niet overschrijden. Indien de toegestane maximum massa volgens het kentekenbewijs en/of kentekenregister groter is dan de wettelijke norm (50.000 kg), dan is de wettelijke norm de toegestane maximum massa. UV010
- UV410 De Opdrachtnemer dient een registratie bij te houden van beladen ritten met (motor)voertuigen, met een volgens het kentekenbewijs en/of kentekenregister maximum massa van meer dan 12.000 kg, die in het kader van de Werkzaamheden worden ingezet voor het vervoer over de openbare weg van bouwmaterialen, vrijgekomen materialen (waaronder afvalstoffen) en materieel. UV400
- UV420 In de administratie dienen per beladen rit ten minste te zijn vastgelegd: UV410
1. het kenteken van het (trekkend) (motor)voertuig;
 2. indien van toepassing het kenteken van de oplegger of aanhanger;
 3. de wettelijk toegestane maximum massa van het (motor)voertuig of de voertuigcombinatie volgens het kentekenbewijs in kilogram;
 4. de datum, het tijdstip en de locatie van de weging;
 5. de totale massa van het(de) (motor)voertuig(combinatie) na laden in kilogram;
 6. eventueel de massa van het materieel dat is vervoerd in kilogram;
 7. de afwijking op de toelaatbare maximum massa in kilogram;
 8. de beladingsgraad (de totale massa na laden / de toegestane maximum massa * 100%, afgerond op 1 decimaal).
- B-UV430 Indien de Opdrachtgever constateert dat de toegestane maximum massa van een ingezet (motor)voertuig is overschreden, verbeurt de Opdrachtnemer, per (motor)voertuig per geval, een onmiddellijk opeisbaar en niet voor matiging vatbare boete die bij overtreding wordt opgelegd. Het bedrag van de boete bedraagt: UV400

105% < X < 110%	€ 360,00
110% ≤ X < 115%	€ 500,00
115% ≤ X < 120%	€ 800,00
120% ≤ X < 125%	€ 1.100,00
125% ≤ X < 130%	€ 1.800,00
130% ≤ X < 150%	€ 2.700,00
X ≥ 150%	€ 3.600,00

waarbij $X = \text{de totale massa na laden} / \text{de toegestane maximum massa} * 100\%$.

- B-UV450 De Opdrachtgever zal bij elke geconstateerde overschrijding waarbij een boete is opgelegd de met handhaving belaste autoriteiten inlichten. B-UV430

5.3.5 Afdragen domeinrechten

Niet van toepassing

5.3.6 Controle op winning bodemmaterialen

Niet van toepassing

5.3.7 Duurzamer inzetten materieel en energiedragers (DM)

DM010	De Opdrachtnemer dient de Werkzaamheden met betrekking tot het inzetten van materieel en energiedragers duurzamer te verrichten, zodanig dat wordt bijgedragen aan de strategie "Naar klimaatneutrale en circulaire rijksinfrastructuurprojecten" en "Schoon en Emissieloos Bouwen".	UV010
B-DM020	<p>De Opdrachtgever verstaat in het kader van deze paragraaf onder materieel en energiedragers:</p> <p>Materieel: voer-, vaar- en (mobiele) werktuigen die gebruik maken van energiedragers.</p> <p>Voertuigen: rollend materieel bestemd voor het vervoer van goederen en personen over de openbare weg.</p> <p>Vaartuigen: materieel dat wordt ingezet bij Werkzaamheden op het water, zowel op binnenwateren als zeegaand, evenals bij Werkzaamheden rondom kustlijn- en vaargeulonderhoud. Ze zijn gemotoriseerd en kunnen met een eigen aandrijving varen.</p> <p>Zeegaande vaartuigen: vaartuigen die varen met een IMO-nummer.</p> <p>Binnenlandse vaartuigen: vaartuigen die varen met binnenvaartpapieren (certificaten van onderzoek) en een ENI (Europees scheepsidentificatienummer voor binnenschepen) hebben.</p> <p>(Mobiele) werktuigen: werktuigen die mobiel inzetbaar zijn, bijvoorbeeld doordat ze verrijdbaar, losmaakbaar of draagbaar zijn. Ze zijn gemotoriseerd, kunnen een eigen aandrijving hebben en worden niet hoofdzakelijk ingezet voor transport op de openbare weg.</p> <p>Energiedragers: een stof of medium dat energie bevat in de vorm van een brandstof, elektriciteit, warmte of kracht.</p> <p>Duurzame energiedragers: de volgende energiedragers conform de Renewable Energy Directive (RED) II, Europese richtlijn hernieuwbare energie:</p> <ul style="list-style-type: none"> • Biobrandstoffen uit rest- en afvalstromen zonder verwerking door geavanceerde technologie (RED II Annex IXb); • Biobrandstoffen uit rest- en afvalstromen verwerkt door geavanceerde technologie (RED II Annex IXa); • Hernieuwbare brandstoffen van niet biologische oorsprong (RFNBO); • Hernieuwbare elektriciteit. <p>Zero emissie (ZE): bij het gebruik van materieel geen uitlaatmissies van NOx, roetdeeltjes en broeikasgassen.</p>	DM010
DM030	De Opdrachtnemer dient met zijn materieel en energiedragers te voldoen aan de minimum eisen emissienormen per kalenderjaar conform "Minimum eisen emissienormen materieel en energiedragers" die als bijlage I bij deze Vraagspecificatie Proces is gevoegd.	DM010

DM040	De Opdrachtnemer dient met zijn vaartuigen te voldoen aan de emissienormen per kalenderjaar conform "Minimum eisen emissienormen materieel en energiedragers" die als bijlage I bij deze Vraagspecificatie Proces is gevoegd. De emissienormen hebben betrekking op het gewogen gemiddelde van het geïnstalleerde vermogen op het gehele vaartuig inclusief alle hoofd-, hulp- en werkmotoren. Indien het gewogen gemiddelde niet kan worden aangetoond, dan dient ten minste 90% van het totaal geïnstalleerd vermogen te voldoen aan de betreffende emissienorm.	DM010
DM050	Indien de Opdrachtnemer gebruik maakt van een biobrandstof, dan dient de brandstofleverancier waarbij de biobrandstof wordt ingekocht hiervoor gecertificeerd te zijn volgens ISCC voor hernieuwbare energie conform de geldende RED-richtlijn.	DM010
DM060	De Opdrachtnemer dient na afloop van ieder kalenderjaar en bij oplevering voor (mobiele) werktuigen het percentage ZE materieel te berekenen conform de formule <zie onderstaande afbeelding> en onderbouwd ter kennis te brengen van de Opdrachtgever.	B-DM020 DM030

percentage ZE materieel

$$= \frac{\sum_{ZE} \text{vermogen}[kW] * \text{draaiuren} [h]}{\sum_{totaal} \text{vermogen}[kW] * \text{draaiuren} [h]} * 100\%$$

5.4 Verifiëren en valideren (VV)

VV100	De Opdrachtnemer dient de Werkzaamheden met betrekking tot verificatie en validatie (V&V) te verrichten, zodanig dat de resultaten van de Werkzaamheden expliciet en objectief aantoonbaar in overeenstemming zijn met de eisen aan (onderdelen van) het Werk en geschikt zijn voor het beoogde gebruik van (onderdelen van) het Werk.	TM010
B-VV110	Een keuring als bedoeld in § 20 en § 21 UAV-GC 2025 is een verificatie of een validatie.	VV100
VV115	De Opdrachtnemer dient een V&V-strategie te beschrijven en ter kennis te brengen van de Opdrachtgever.	PM120 VV100
VV116	De V&V-strategie dient ten minste de volgende onderdelen te bevatten: 1. de globale aanpak van verificatie en validatie; 2. een toelichting op de samenhang tussen de te verrichten verificaties en validaties met alle relevante activiteiten; 3. de wijze waarop de Opdrachtgever en de stakeholders worden betrokken bij verificaties en validaties.	VV115
VV120	De Opdrachtnemer dient gelijktijdig met het analyseren, per eis een of meerdere geldige V&V-methoden te beschrijven en ter kennis te brengen van de Opdrachtgever.	PM120 VV100

VV130	Een V&V-methode dient: 1. te bestaan uit een type V&V-methode, bewijsvoeringsmethode, een beoordelingscriterium (pass-fail criterium), een beoordelaar, moment(en) van het verrichten van de verificatie of validatie en eventuele voorwaarden die invloed kunnen hebben op de verificatie of validatie; 2. betrekking te hebben op en relevant te zijn voor de betreffende eisen en (de onderdelen van) het Werk; 3. te voldoen aan de voorwaarden met betrekking tot de verificatie of validatie die bij de eisen in de Vraagspecificatie Eisen zijn genoemd.	VV120
VV140	De Opdrachtnemer dient een V&V-dossier op te stellen en actueel te houden.	VV100
VV150	Het V&V-dossier dient ten minste de tot dan toe verrichte verificaties en validaties te bevatten waarvan de volgende onderdelen zijn vastgelegd: 1. de betreffende objecten; 2. de betreffende eisen; 3. het type V&V-methode; 4. de bewijsvoeringsmethode; 5. het beoordelingscriterium (pass-fail criterium); 6. de beoordelaar (naam en functie); 7. het moment (datum en tijdstip) waarop de verificatie of validatie is verricht; 8. de voorwaarden die invloed hebben gehad op de verificatie en/of validatie; 9. afwijkingen van de V&V-methode ten opzichte van de geplande methode; 10. het objectieve resultaat van de V&V-activiteit (waarde) inclusief bewijsdocumenten; 11. het resultaat van de beoordeling (voldoet / voldoet niet).	VV140
VV155	De Opdrachtnemer dient per baseline een V&V-voortgangsrapportage op te stellen en ter kennis te brengen van de Opdrachtgever.	TM035
VV156	De V&V-voortgangsrapportage dient ten minste de volgende zaken te beschrijven: 1. Een beschouwing op de voortgang, waaronder de V&V-strategie; 2. Een overzicht van de afwijkingen (verificaties en validaties waarvan het resultaat van de beoordeling is "voldoet niet") inclusief de bijbehorende maatregelen; 3. Een beschrijving van de wijze waarop Opdrachtgever en stakeholders zijn betrokken; 4. Een doorkijk naar aankomende baseline waarbij in grote lijnen aangegeven is welke systeemonderdelen geverifieerd en gevalideerd gaan worden en waarbij indien nodig de bijdrage van de Opdrachtgever en stakeholders is beschreven.	VV155
VV160	De Opdrachtnemer dient op basis van het verzamelde bewijs (in het V&V-dossier) te beoordelen, vast te stellen en te verklaren dat aan de betreffende eisen is voldaan.	VV100

5.5 Leveren gegevens (LG)

LG010	De Opdrachtnemer dient de Werkzaamheden met betrekking tot het leveren van gegevens te verrichten, zodanig dat de gegevens van het gerealiseerde Werk juist, volledig en tijdig zijn en geschikt zijn voor het beheren en het in stand houden van het Werk.	TM010
-------	---	-------

LG020	De Opdrachtnemer dient de Werkzaamheden met betrekking tot het leveren van data (areaalgegevens) te beschrijven en deze procesbeschrijving (plan), waarmee invulling wordt gegeven aan de bovenliggende eis LG010 en ten minste aan alle daaraan onderliggende eisen, ter kennis te brengen van de Opdrachtgever.	LG010 PM120
LG030	Indien de Opdrachtnemer door middel van sensoren via (onderdelen van) objecten van de Opdrachtgever gegevens (data) inwint 1. in opdracht van de Opdrachtgever of 2. met nadrukkelijke schriftelijke instemming van de Opdrachtgever dan wel. 3. uit eigener beweging, dan dient de Opdrachtnemer deze gegevens (data) per direct en om niet te leveren aan de Opdrachtgever.	LG010
LG040	De Opdrachtgever behoudt zich ten aanzien van de geleverde gegevens (data) alle relevante rechten met betrekking tot bescherming, verwerking, verspreiding en integriteit van deze gegevens (data) nadrukkelijk voor.	LG030
LG050	De Opdrachtnemer dient haar areaalgegevens te leveren conform bijlage J Leveren Areaalgegevens	LG010

5.5.1 Opstellen afleverdossier (OP)

OP100	De Opdrachtnemer dient zo spoedig mogelijk nadat een betaalpost met als resultaat een blijvend onderdeel van het Werk is afgerond, een afleverdossier ter kennis te brengen van de Opdrachtgever.	LG010
OP110	De Opdrachtnemer dient met het afleverdossier aan te tonen dat met betrekking tot het betreffende onderdeel van het Werk aan VV160 is voldaan.	OP100
OP120	Het afleverdossier dient te voldoen aan de eisen in bijlage J "Levering Areaalgegevens" bij deze Vraagspecificatie Proces en ten minste de gegevens conform de onderstaande tabel "Inhoud afleverdossier" te bevatten:	OP100

Gegevens (conform de lijst genoemd in bijlage J bij deze Vraagspecificatie Proces, eis Data 01 of elders gespecificeerde gegevens)	Aantal papieren exemplaren (naast digitale bestanden)
As-built tekeningen en berekeningen van permanente objecten en in de bodem achtergebleven (hulp)constructies, incl. toegepaste materialen	
Garantieverklaringen (origineel) als bedoeld in § 4 lid 15 UAV-GC 2025	
Beheer- & Onderhoudsplan van kunstwerken, DVM en andere beheerobjecten	
Instandhoudingsplannen	
Handleidingen	
Inspectierapporten	
Nul(deformatie)metingen van het Werk inclusief rapportage	
(Wettelijke) keuringscertificaten (origineel)	
Integraal veiligheidsdossier(s), waarin opgenomen het V&G-dossier conform artikel 2.30 Arbeidsomstandighedenbesluit.	

V&V-dossier	
Indien sprake is van een bodemsanering: het Evaluatierapport inclusief de beschikking van het bevoegd gezag.	

Tabel Inhoud afleverdossier

5.5.2 Opstellen opleverdossier

OP200	De Opdrachtnemer dient voor oplevering een opleverdossier op te stellen en ter kennis te brengen van de Opdrachtgever.	LG010
OP210	De Opdrachtnemer dient met het opleverdossier aan te tonen dat met betrekking tot het Werk aan VV160 is voldaan.	OP200
OP220	Het opleverdossier dient te voldoen aan de eisen in bijlage J "Levering Areaalgegevens" bij deze Vraagspecificatie Proces en ten minste te bevatten: 1. een opsomming van alle geleverde afleverdossiers; 2. de informatie conform de onderstaande tabel "Inhoud opleverdossier".	OP200

Gegevens (conform de lijst genoemd in bijlage J bij deze Vraagspecificatie Proces, eis Data 01 of elders gespecificeerde gegevens)	Aantal papieren exemplaren (naast digitale bestanden)
(Integrale) As-built tekeningen en berekeningen van permanente objecten en in de bodem achtergebleven (hulp)constructies, incl. toegepaste materialen	
Doorrijprofielbestanden	
1GIS-bestanden	
(geactualiseerd) integraal Beheer & Onderhoudsplan	
Instandhoudingsplannen	
Garantieverklaringen (origineel) als bedoeld in § 4 lid 15 UAV-GC 2025	
(Integrale) handleidingen	
Inspectierapporten	
Nul-(deformatie)metingen van het Werk inclusief rapportage	
(Wettelijke) keuringscertificaten (origineel)	
Integraal veiligheidsdossier(s), waarin opgenomen het V&G-dossier conform artikel 2.30 Arbeidsomstandighedenbesluit.	
Afvalstoffenadministratie	
Eindrapportage MKI-waarde, conform eis DU060	
V&V-dossier	
De "Verklaring van geen bezwaar" als bedoeld in paragraaf 7.10.4.2 van het CBS TIS	1

Tabel Inhoud opleverdossier

5.5.3 Digitaal overdragen gegevens

OP300	De Opdrachtnemer dient voordat de gegevens in de beheerapplicaties worden geactualiseerd, met name bij aanpassingen aan de decompositie en de GIS-gegevens, met de Opdrachtgever een datum af te spreken waarop de actualisatie zal plaatsvinden.	LG010
OP310	De Opdrachtnemer dient de digitaal aan te leveren areaalgegevens op te slaan en over te dragen op een voor het netwerk van Rijkswaterstaat geschikte gegevensdrager. Deze areaalgegevens dienen in de vorm van bestanden in het aangegeven bestandsformaat conform de aangegeven lijst "Areaalinformatie RWS" aangeleverd te worden in een Windows verkennen structuur met daarin een mappenindeling volgens de lijst "Areaalinformatie RWS". Deze lijst is te downloaden van www.rws.nl/datacontracteisen , tabblad Areaalgegevens.	OP100 OP200

5.6 Cybersecurity (CY)

CY010	De Opdrachtnemer dient de Werkzaamheden met betrekking tot cybersecurity zodanig te verrichten dat het gevaar of schade veroorzaakt door verstoring, uitval of misbruik van ICT en IA wordt voorkomen.	TM010
CY020	De Opdrachtnemer dient de Werkzaamheden met betrekking tot cybersecurity te beschrijven en deze procesbeschrijving (cybersecurity plan), waarmee invulling wordt gegeven aan de bovenliggende eis CY010 en ten minste aan alle daaraan onderliggende eisen, ter kennis te brengen van de Opdrachtgever.	CY010 PM120

5.6.1 Algemeen

CY100	De Opdrachtnemer dient een sleutelfunctionaris aan te stellen die verantwoordelijk is voor de Werkzaamheden met betrekking tot cybersecurity.	CY010 PM120
CY110	De Opdrachtnemer dient een proces in te richten voor het ontvangen van meldingen van kwetsbaarheden van buitenaf conform de "Leidraad Coordinated Vulnerability Disclosure" van het Nationaal Cyber Security Centrum.	CY010
CY120	Indien de Opdrachtnemer een test- en ontwikkelomgeving dient in te richten, dan dient hij daarbij de eisen ten aanzien van cybersecurity toe te passen.	CY110
CY130	De Opdrachtnemer dient voor alle beheerobjecten die zijn voorzien van ICT en IA de van toepassing verklaarde cybersecuritymaatregelen uit bijlage Q "Cybersecurity Implementatierichtlijn Objecten" bij deze Vraagspecificatie Proces uit te voeren die behoren bij cybersecurity weerstandsniveau 1, tenzij er voor een beheerobject een ander cybersecurity weerstandsniveau is aangegeven.	CY010
CY140	Indien bijlage Q "Cybersecurity Implementatierichtlijn Objecten" bij deze Vraagspecificatie Proces niet voorziet in cybersecuritymaatregelen voor de invulling van de cybersecurity eisen, dan dient de Opdrachtnemer de NEN-ISO/IEC 27002 (Code voor Informatiebeveiliging) en/of delen van de IEC 62443 standaards (Industrial Automation and Control Systems (IACS) Security) te volgen.	CY130
CY150	De Opdrachtnemer dient met betrekking tot het beheren en onderhouden van cybersecuritymaatregelen conform paragraaf 2.9 "Maatregelen beheer en onderhoud" van bijlage Q "Cybersecurity Implementatierichtlijn Objecten" bij deze Vraagspecificatie Proces te handelen.	CY130

- | | | |
|-------|--|-------|
| CY160 | Indien de Opdrachtnemer tijdelijk niet aan cybersecurityeisen voldoet, dan dient de Opdrachtnemer dit te behandelen als een afwijking in het kader van zijn kwaliteitsmanagementsysteem en dient de Opdrachtnemer deze afwijkingenrapportage ter kennis te brengen van de Opdrachtgever en op te nemen in het cybersecurity dossier. | CY010 |
| CY170 | De Opdrachtnemer dient ten minste één keer per jaar een audit uit te voeren naar de opzet, het bestaan en de werking van de getroffen cybersecuritymaatregelen en dient de auditrapportage ter kennis te brengen van de Opdrachtgever. | CY010 |

5.6.2 Omgaan met cybersecurity incidenten

- | | | |
|-------|---|-------|
| CY200 | De Opdrachtnemer dient met betrekking tot opvolging van cybersecurity inbreuken en/of verhoogde dreiging, conform paragraaf 2.3 "Maatregelen beveiligingsincidenten en incident response plan" en conform de bijlage CSR 13 "Handelswijze bij SOC incident melding en verhoogde dreiging" van bijlage Q "Cybersecurity Implementatierichtlijn Objecten" bij deze Vraagspecificatie Proces, te handelen. | CY010 |
| CY210 | De Opdrachtnemer dient een proces met betrekking tot "incident response" te beschrijven, conform paragraaf 2.3 "Maatregelen beveiligingsincidenten en incident response plan" en tevens een Incident Response Plan conform de bijlage CSR 14 "Incident Response" van bijlage Q "Cybersecurity Implementatierichtlijn Objecten" bij deze Vraagspecificatie Proces op te stellen. | CY200 |
| CY220 | De Opdrachtnemer dient de opgetreden cybersecurity incidenten te analyseren en maatregelen te treffen om herhaling te voorkomen. De Opdrachtnemer dient jaarlijks alle cybersecurity incidenten te analyseren en deze rapportage op te nemen in het cybersecurity dossier. | CY200 |
| CY230 | De Opdrachtnemer dient een proces inzake 'probleembeheer' te beschrijven zodanig dat security incidenten, waarvoor nog geen oplossing beschikbaar is, worden beheerst en zodanig dat op proactieve wijze nieuwe incidenten kunnen worden voorkomen en/of de gevolgen daarvan worden beperkt. | CY200 |
| CY240 | De Opdrachtnemer dient in voorkomende gevallen zijn medewerking te verlenen aan het verzamelen, bewaren en beschikbaar stellen van cybersecurity bewijsmateriaal. | CY200 |

5.6.3 Omgaan met informatie en Documenten voor ICT en IA

- | | | |
|-------|---|-------|
| CY400 | De Opdrachtnemer dient voor de beveiliging van informatie van de Opdrachtgever en van Documenten, de door de Opdrachtgever aangegeven document-classificatie en bijbehorende beveiligingsmaatregelen conform de bijlage CSR 1 "Omgaan met vertrouwelijke informatie en documenten" van bijlage Q "Cybersecurity Implementatierichtlijn Objecten" bij deze Vraagspecificatie Proces aan te houden. | CY010 |
| CY410 | De Opdrachtnemer dient het deel van zijn informatievoorziening, dat benodigd is voor de door de Opdrachtgever gevraagde Documenten en dat benodigd is bij de verwerking van de door de Opdrachtgever ter beschikking gestelde informatie, te beveiligen zodanig dat deze zijn beschermd tegen verlies, ongeautoriseerde kennisname en ongeautoriseerde wijziging. | CY010 |

CY420	De Opdrachtnemer dient op basis van risicoanalyse maatregelen tegen spionage te nemen zodanig dat de Documenten met betrekking tot ICT en IA, waaronder documentatie, offertes, contracten, IP-tabellen, netwerkschema's, modellen, tekeningen en berekeningen, zijn beveiligd tegen verlies en ongeautoriseerde kennisname en ongeautoriseerde wijziging.	CY010
CY430	De Opdrachtnemer dient uiterlijk bij beëindiging van de Overeenkomst alle Documenten en door de Opdrachtgever ter beschikking gestelde informatie die kwetsbaarheden kunnen veroorzaken voor de Opdrachtgever en die niet eerder zijn overgedragen alsnog over te dragen aan de Opdrachtgever. Datgene wat is overgedragen en wat niet wordt of niet kan worden overgedragen, dient te worden gewist en/of vernietigd in de informatievoorziening van de Opdrachtnemer.	CY010
CY440	Indien de Opdrachtnemer ICT- en IA-componenten en/of de daarop aanwezige informatie verwijderd, hergebruikt en/of vernietigt, dan dient hij conform de bijlage CSR 23 "Verwijdering en vernietiging van informatie en apparatuur" van bijlage Q "Cybersecurity Implementatierichtlijn objecten" bij deze Vraagspecificatie Proces te handelen.	CY010
5.6.4 Beveiligen logische en fysieke toegang		
CY500	De Opdrachtnemer dient met betrekking tot bewustwording en training van hulppersonen (ondergeschikten van de Opdrachtnemer) en Zelfstandige Hulppersonen, voor zover relevant voor hun functie, conform paragraaf 2.7 "Maatregelen Bewustwording en Training" van bijlage Q "Cybersecurity Implementatierichtlijn Objecten" bij deze Vraagspecificatie Proces, cybersecuritymaatregelen te treffen.	CY010
CY510	De Opdrachtnemer dient de Werkzaamheden aan: 1. ontwerp- en constructietekeningen en constructieberekeningen en/of; 2. beveiligings- en veiligheidsdocumentatie en -instructies van: a. kunstwerken; b. bediengebouwen en -ruimten; c. dynamische verkeersmanagementsystemen; d. ICT en IA; e. kabels en leidingen; dan wel de Werkzaamheden: 3. binnen bedien- en technische ruimten van de hiervoor genoemde objecten; 4. aan ICT en IA zelf; 5. aan kabels en leidingen door hulppersonen (ondergeschikte(n) van de Opdrachtnemer) en Zelfstandige Hulppersonen te laten verrichten die een geheimhoudingsverklaring hebben ondertekend en over een Verklaring Omtrent het Gedrag (VOG) beschikken die gerelateerd is aan de beoogde Werkzaamheden. In afwachting van het resultaat van de aanvraag van een VOG kan gedurende een periode van maximaal zes weken na start van de betreffende Werkzaamheden, welke termijn niet kan worden verlengd, worden volstaan met een eigen verklaring van de betreffende hulppersoon (ondergeschikte(n) van de Opdrachtnemer) en Zelfstandige Hulppersoon.	CY500
CY520	De Opdrachtnemer dient voor de toegang tot beheerobjecten de bijlage CSR 2 "Personele Toegang" van bijlage Q "Cybersecurity Implementatierichtlijn objecten" bij deze Vraagspecificatie Proces te volgen.	CY500

CY530	De Opdrachtnemer draagt er zorg voor dat zijn hulppersonen (ondergeschikte(n) van de Opdrachtnemer) en Zelfstandige Hulppersonen de huis- en gedragsregels zoals vastgelegd in de bijlage CSR 17 "Beveiligingshuisregels" van bijlage Q "Cybersecurity Implementatierichtlijn Objecten" bij deze Vraagspecificatie Proces, kennen en naleven.	CY520
CY540	Indien de Opdrachtnemer toegang tot ICT en IA op afstand (remote access) wenst, dan dient de Opdrachtnemer deze toegang via de centrale, beveiligde en gemonitorde voorzieningen van de Opdrachtgever te laten verlopen.	CY010
CY550	Indien de Opdrachtnemer toegang tot ICT en IA op afstand (remote access) wenst, dan dient de Opdrachtnemer een aanvraag in te dienen conform de procedure beschreven in "Aanvraagformulier Netwerktogang voor Derden", die de Opdrachtgever na opdrachtverlening op verzoek van de Opdrachtnemer beschikbaar stelt.	CY540
CY560	De Opdrachtnemer dient te zorgen voor een procedure en actuele registratie van: <ol style="list-style-type: none"> 1. de door de Opdrachtnemer aan de hulppersonen (ondergeschikten van de Opdrachtnemer) en Zelfstandige Hulppersonen verstrekte logische toegang tot ICT en IA door middel van accounts, autorisatie en bijbehorende middelen; 2. de fysieke toegang van de hulppersonen (ondergeschikten van de Opdrachtnemer) en Zelfstandige Hulppersonen tot ICT en IA gerelateerde ruimten. 	CY010
CY570	De Opdrachtnemer dient met betrekking tot fysieke toegangsbeveiliging van de ICT en IA gerelateerde ruimten (waaronder bedien- en technische ruimten) binnen beheerobjecten, conform paragraaf 2.1 "Maatregelen fysieke toegangsbeveiliging IA-gerelateerde ruimten" van bijlage Q "Cybersecurity Implementatierichtlijn Objecten" bij deze Vraagspecificatie Proces, cybersecuritymaatregelen te treffen.	CY010
CY580	De Opdrachtnemer dient met betrekking tot de logische toegang tot ICT en IA en de fysieke toegang tot ICT en IA gerelateerde ruimten conform paragraaf 2.2 "Maatregelen Logische Toegang" van bijlage Q "Cybersecurity Implementatierichtlijn Objecten" bij deze Vraagspecificatie Proces, cybersecuritymaatregelen te treffen.	CY010
CY585	De Opdrachtnemer dient voor een zorgvuldige omgang met de aan hem toevertrouwde accounts en bijbehorende wachtwoorden, conform de bijlage CSR 7 "Wachtwoorden" van bijlage Q "Cybersecurity Implementatierichtlijn Objecten" bij deze Vraagspecificatie Proces te handelen.	CY580
CY590	De Opdrachtnemer dient alle door de Opdrachtgever beschikbaar gestelde toegangsmiddelen (waaronder tokens en pasjes tot beheerobjecten, data, ICT en IA) alleen te gebruiken voor het doel waarvoor en onder de voorwaarden waaronder deze zijn verstrekt, waarbij de beveiligingsmaatregelen niet mogen worden omzeild.	CY585
CY595	De Opdrachtnemer dient alle door de Opdrachtgever ter beschikking gestelde bedrijfsmiddelen nadat ze niet meer van dienst zijn geworden doch uiterlijk bij beëindiging van de Overeenkomst terug te geven.	CY590

5.6.5 Koppelen aan het datanetwerk

CY600	De Opdrachtnemer dient met betrekking tot het datanetwerk conform paragraaf 2.4.1 "Netwerkkoppelingen" en conform de bijlage CSR 3 "Architectuur objectnetwerk" van bijlage Q "Cybersecurity Implementatierichtlijn Objecten" bij deze Vraagspecificatie Proces te handelen.	CY010
CY610	De Opdrachtnemer dient met betrekking tot datanetwerkkoppelingen, conform paragraaf 2.4.1 "Netwerkkoppelingen" van bijlage Q "Cybersecurity Implementatierichtlijn Objecten" bij deze Vraagspecificatie Proces, cybersecuritymaatregelen te treffen.	CY600
CY620	Indien de Opdrachtnemer cryptografie inzet ter bescherming van vertrouwelijkheid, authenticiteit en/of integriteit van Documenten en informatie, dan dient hij, conform paragraaf 2.4.2 "Cryptografie" van bijlage Q "Cybersecurity Implementatierichtlijn Objecten" bij deze Vraagspecificatie Proces, cybersecuritymaatregelen te treffen.	CY010
CY630	De Opdrachtnemer dient bij koppeling van randapparatuur aan de ICT en IA van de Opdrachtgever de bijlage CSR 4 "Het veilig koppelen van beheer- en onderhoudsapparatuur aan ICT- en IA-systemen" van bijlage Q "Cybersecurity Implementatierichtlijn Objecten" bij deze Vraagspecificatie Proces, aan te houden voor bescherming tegen malware.	CY610
CY640	De Opdrachtnemer dient maximale hardening toe te passen voor zijn (rand)apparatuur en (delen van) zijn eigen datanetwerkinfrastructuur die ten behoeve van de Werkzaamheden gekoppeld zijn aan de datanetwerkinfrastructuur van de Opdrachtgever.	CY010
CY650	De Opdrachtnemer dient met betrekking tot het kunnen koppelen aan het SOC van de Opdrachtgever, conform paragraaf 2.6 "Maatregelen logging en monitoring" van bijlage Q "Cybersecurity Implementatierichtlijn Objecten" bij deze Vraagspecificatie Proces, cybersecuritymaatregelen te treffen.	CY010
CY660	Indien er sprake is van een koppeling van (delen van) het datanetwerk van de Opdrachtnemer aan het datanetwerk van de Opdrachtgever, dan dient de Opdrachtnemer zijn medewerking te verlenen aan het risicogestuurd (laten) (pen)testen van (delen van) zijn datanetwerk.	CY010
CY670	Indien er sprake is van een koppeling van (delen van) het datanetwerk van de Opdrachtnemer aan het datanetwerk van de Opdrachtgever, dan dient de Opdrachtnemer zijn medewerking te verlenen aan het risicogestuurd (laten) monitoren van (delen van) zijn datanetwerk.	CY010
5.6.6 Ontwikkelen en onderhouden van ICT en IA		
CY700	De Opdrachtnemer dient voor het ontwikkelen en/of het onderhouden van software de gangbare principes en de voorgeschreven maatregelen uit het document "Grip op Secure Software Development (SSD) Beveiligingseisen voor (web)applicaties" van het Centrum Informatiebeveiliging en Privacybescherming (CIP) te volgen.	CY010
CY710	De Opdrachtnemer dient voor het intellectueel eigendomsrecht, gebruiksrecht en Escrow van software voor ICT en IA de bijlage CSR 19 "Intellectueel Eigendom" van bijlage Q "Cybersecurity Implementatierichtlijn Objecten" bij deze Vraagspecificatie Proces, te volgen.	CY700
CY720	De Opdrachtnemer dient met betrekking tot het doorvoeren van Wijzigingen aan bestaande ICT en IA conform paragraaf 2.8 "Maatregelen gecontroleerd wijzigen" van bijlage Q "Cybersecurity Implementatierichtlijn Objecten" bij deze Vraagspecificatie Proces cybersecuritymaatregelen te treffen.	CY700

CY730	De Opdrachtnemer dient zijn medewerking te verlenen aan het (laten) pentesten (penetratie- / binnendringingstest) en (laten) uitvoeren van (geautomatiseerde) kwetsbaarheidsscans van de ICT en IA door de Opdrachtgever.	CY010
CY740	De Opdrachtnemer dient met betrekking tot het patchen van de ICT en IA, conform paragraaf 2.5 "Maatregelen bescherming tegen kwetsbaarheden" en conform de bijlage CSR 8 "Patch management" van bijlage Q "Cybersecurity Implementatierichtlijn Objecten" bij deze Vraagspecificatie Proces te handelen.	CY700
CY750	Indien de Opdrachtnemer meent geen gebruik te maken van de mogelijkheid om te patchen, dan dient hij een gemotiveerd voorstel ter kennis te brengen van de Opdrachtgever.	CY740
CY760	Indien de Opdrachtgever melding maakt van een kritieke of niet kritieke patch dan dient de Opdrachtnemer daarvoor een implementatieadvies ter kennis te brengen van de Opdrachtgever. Daarbij gelden de volgende doorlooptijden: 1. voor een kritieke patch: maximaal 48 uur na melding door de Opdrachtgever, gerekend vanaf de eerstvolgende werkdag; 2. voor een niet kritieke patch: maximaal twee maanden na melding door de Opdrachtgever. De Opdrachtnemer dient de patch, na Acceptatie door de Opdrachtgever van het implementatieadvies, conform het advies te implementeren.	CY740
CY770	Indien ICT en IA niet beschermd worden door antimalware oplossingen, dan dient de Opdrachtnemer ten minste jaarlijks conform de bijlage CSR 11 "Malware scanning en opschoning middels een usb" van bijlage Q "Cybersecurity Implementatierichtlijn Objecten" bij deze Vraagspecificatie Proces te scannen op malware en aangetroffen malware te verwijderen.	CY700
5.6.7 Cybersecurity leveringen		
CY800	De Opdrachtnemer dient het door de Opdrachtgever ter beschikking gestelde cybersecurity dossier op te bouwen en actueel te houden en te leveren aan de Opdrachtgever.	CY010
CY810	De Opdrachtnemer dient alle configurations items (CI's) van de ICT en IA conform de bijlage CSR 16 "Registratie assets in een configuratiemanagement database (CMDB)" van bijlage Q "Cybersecurity Implementatierichtlijn Objecten" bij deze Vraagspecificatie Proces, te registreren in een door de Opdrachtgever beschikbaar gesteld Excel format en te leveren aan de Opdrachtgever.	CY010
CY820	De Opdrachtnemer dient conform bijlage CSR 15 "Recoveryplan" van bijlage Q "Cybersecurity Implementatierichtlijn Objecten" bij deze Vraagspecificatie Proces een recoveryplan op te stellen, waarmee tevens een succesvolle cyberaanval op de ICT en IA (assume breach) wordt afgedekt en te leveren aan de Opdrachtgever.	CY010
CY830	De Opdrachtnemer dient een protocol voor back-up en recovery, conform paragraaf 2.10 "Maatregelen Back-ups" en conform de bijlage CSR 18 "Back-up en Recovery" van de bijlage Q "Cybersecurity Implementatierichtlijn Objecten" bij deze Vraagspecificatie Proces, op te stellen en te leveren aan de Opdrachtgever.	CY010
CY840	De Opdrachtnemer dient een continuïteitsplan voor energievoorziening op te stellen conform de bijlage CSR 12 "Continuïteitsplan voor energievoorziening" van bijlage Q "Cybersecurity Implementatierichtlijn Objecten" bij deze Vraagspecificatie Proces en te leveren aan de Opdrachtgever.	CY010

5.7 Industriële automatisering (IA)

5.7.1 Configuratiemanagement Industriële automatisering

5.7.1.1 Beheren van de configuratie

Niet van toepassing

5.7.1.2 Beheren van de configuratiewijzigingen

Niet van toepassing

5.7.1.3 Administreren configuratiestatus

Niet van toepassing

5.7.1.4 Evalueren van configuraties

Niet van toepassing

5.8 Omgaan met de gegevens ondergrond (GO)

5.8.1 Basisregistratie ondergrond

GO010	De Opdrachtnemer dient de Werkzaamheden zodanig te verrichten dat wordt voldaan aan de verplichtingen die voor Rijkswaterstaat voortvloeien uit de Wet basisregistratie ondergrond (BRO), waaronder het namens Rijkswaterstaat uitvoering geven aan de gebruiksplicht, de aanleverplicht, de meldplicht en de onderzoeksplicht met betrekking tot de Landelijke Voorziening BRO (LV BRO).	TM010
GO020	De Opdrachtnemer dient de LV BRO te gebruiken en te raadplegen op aanwezigheid van voor de opdracht relevante gegevens.	GO010
GO030	Indien de Opdrachtnemer gerede twijfel heeft over de juistheid van gegevens in de LV BRO, dan dient de Opdrachtnemer inzake artikel 30 van de Wet basisregistratie ondergrond daarvan namens de Opdrachtgever, onder opgaaf van redenen, melding te doen bij de LV BRO volgens de daarvoor geldende procedure.	GO020
GO040	Indien de Opdrachtnemer in het kader van de Werkzaamheden ondergrondgegevens inwint, dan dienen deze te voldoen aan de eisen en het format van de LV BRO.	GO010
GO050	De Opdrachtnemer dient de ingewonnen ondergrondgegevens binnen 20 werkdagen na datum van inwinning te leveren aan de LV BRO.	GO040
GO060	De Opdrachtnemer dient aan de ingewonnen ondergrondgegevens de metadata mee te geven conform bijlage K "Invulinstructie format LV BRO" bij deze Vraagspecificatie Proces.	GO050
GO080	Indien de door de Opdrachtnemer aan de LV BRO geleverde gegevens onjuist blijken te zijn, dan dient de Opdrachtnemer kosteloos zijn medewerking te verlenen om deze onjuistheid te corrigeren.	GO010

5.8.2 Dinodata

GO100	Voor zover de door de Opdrachtnemer in het kader van de realisatie van het Werk verkregen gegevens met betrekking tot de structuur of de samenstelling en kwaliteit van de bodem en het grondwater niet reeds zijn geleverd aan de LV BRO, dan dient de Opdrachtnemer deze in te dienen bij TNO, DINO ("Data en Informatie Nederlandse Ondergrond") conform de aangegeven procedure op www.dinoloket.nl . In alle bestanden dient Rijkswaterstaat als de Opdrachtgever te zijn ingevuld.	GO050 LG010
GO110	De Opdrachtnemer dient een bewijs van levering van de data aan DINO ter kennis te brengen van de Opdrachtgever.	GO100

5.9 Omgaan met gegevens grootschalige topografie (GT)

GT010	De Opdrachtnemer dient zijn Werkzaamheden zodanig te verrichten dat wordt voldaan aan de verplichtingen die voor Rijkswaterstaat voortvloeien uit de Wet basisregistratie grootschalige topografie (BGT), waaronder het namens Rijkswaterstaat uitvoering geven aan de gebruikspllicht, de aanleverplicht, de meldplicht en de onderzoekspllicht met betrekking tot de Landelijke Voorziening BGT (LV BGT).	TM010
GT020	De Opdrachtnemer dient de LV BGT te gebruiken en te raadplegen op aanwezigheid van voor de opdracht relevante gegevens.	GT010
GT030	Indien de Opdrachtnemer gerede twijfel heeft over de juistheid van gegevens in de LV BGT, dan dient de Opdrachtnemer inzake artikel 26 van de Wet basisregistratie grootschalige topografie daarvan namens de Opdrachtgever, onder opgaaf van redenen, melding te doen bij www.verbeterdekaart.nl volgens de daarvoor geldende procedure.	GT020
GT040	De Opdrachtnemer dient bij aflevering en oplevering, doch ten minste iedere 6 maanden, de gewijzigde terreinsituatie in de BGT digitaal en aangesloten op de gegevens in de recentste versie van de BGT in de LV BGT te leveren, conform de volgende specificaties: 1. Productspecificaties BGT voor RWS te downloaden van www.rws.nl/datacontracteisen , tabblad "Basisregistratie Grootschalige Topografie"; 2. BGT Berichtenverkeer; 3. Gegevenscatalogus BGT; 4. Gegevenscatalogus IMGeo. De laatste drie specificaties zijn te downloaden van https://www.geonovum.nl .	GT010
GT050	Indien de door de Opdrachtnemer aan de LV BGT geleverde gegevens onjuist blijken te zijn, dan dient de Opdrachtnemer kosteloos zijn medewerking te verlenen om deze onjuistheid te corrigeren.	GT040

6 Inkoopmanagement (IM)

IM010	De Opdrachtnemer dient de Zelfstandige Hulppersonen te managen, zodanig dat wordt gewaarborgd dat de door Zelfstandige Hulppersonen verrichte Werkzaamheden en de resultaten daarvan voldoen aan de eisen voortvloeiende uit de Overeenkomst.	PM010
IM020	Indien de Opdrachtnemer Werkzaamheden laat verrichten door Zelfstandige Hulppersonen, dan dient de Opdrachtnemer in het kader van artikel 2.79 leden 2 en 3 Aanbestedingswet de hierna volgende gegevens van elke Zelfstandige Hulp persoon alsmede wijzigingen van die gegevens, zodra die bekend zijn, ter kennis te brengen van de Opdrachtgever: 1. De naam; 2. De contactgegevens; 3. De wettelijke vertegenwoordigers. Deze verplichting geldt niet inzake leveringen of voor Zelfstandige Hulppersonen die door Zelfstandige Hulppersonen gecontracteerd worden.	IM010
IM030	Indien de Opdrachtnemer Werkzaamheden door Zelfstandige Hulppersonen wil laten verrichten, dan dient de Opdrachtnemer een quickscan conform de handleiding "Quickscan nationale veiligheid bij inkoop en aanbesteden" uit te voeren en het resultaat ter kennis te brengen van de Opdrachtgever.	IM010

6.1 Zelfstandige hulppersonen en BIBOB-eisen (BI)

BI010 Indien de Opdrachtnemer onderdelen van de Werkzaamheden door Zelfstandige Hulppersonen laat verrichten en de waarde van de door de Zelfstandige Hulppersoon te verrichten Werkzaamheden, exclusief de waarde van de te leveren goederen, groter is dan of gelijk is aan € 130.000,= exclusief omzetbelasting, dan moet de inschakeling van de Zelfstandige Hulppersoon voorafgaand zijn geaccepteerd door de Opdrachtgever. IM010

De Opdrachtnemer meldt de inzet van de Zelfstandige Hulppersoon tijdig aan de Opdrachtgever en brengt daarbij aan de Opdrachtgever ter kennis:

1. een door de Zelfstandige Hulppersoon ingevuld en ondertekend Uniform Europees Aanbestedingsdocument dat als pdf-formulier als bijlage L "Melding inzet Zelfstandige Hulppersoon" bij deze Vraagspecificatie Proces is gevoegd, waarbij van deel II de afdelingen A en B zijn ingevuld en deel III volledig is ingevuld, en
2. een door de Zelfstandige Hulppersoon volledig ingevulde en ondertekende Aanvullende eigen verklaring inzake Russische partijen die als bijlage M bij deze Vraagspecificatie Proces is gevoegd.

Acceptatie door de Opdrachtgever beperkt zich uitsluitend tot de genoemde omstandigheden in deel III van het Uniform Europees Aanbestedingsdocument en in de Aanvullende eigen verklaring inzake Russische partijen. Indien uit de beoordeling blijkt dat de Zelfstandige Hulppersoon zich bevindt in één van de omstandigheden, genoemd in deel III van het Uniform Europees Aanbestedingsdocument of in de Aanvullende eigen verklaring inzake Russische partijen, dan kan de Opdrachtgever besluiten dat:

1. de door de Opdrachtnemer gekozen Zelfstandige Hulppersoon niet wordt geaccepteerd, en;
2. de Opdrachtnemer de gelegenheid krijgt om een andere Zelfstandige Hulppersoon te vinden die de betreffende Werkzaamheden kan uitvoeren of aan te geven dat hij het betreffende deel alsnog zelf zal uitvoeren.

Indien de Opdrachtgever aanwijzingen heeft dat een Zelfstandige Hulppersoon zich bevindt in één van de omstandigheden, genoemd in deel III van het Uniform Europees Aanbestedingsdocument, maar er nog onvoldoende informatie beschikbaar is om het uitsluiten van die Zelfstandige Hulppersoon te motiveren dan zal advies worden gevraagd aan het Bureau BIBOB (zie artikel 8 van de Wet BIBOB). De Zelfstandige Hulppersoon over wie advies is gevraagd, wordt door de Opdrachtgever over de inhoud van dat advies geïnformeerd.

Het in dit artikel bepaalde laat onverlet de verantwoordelijkheid en aansprakelijkheid van de Opdrachtnemer voor de juiste en tijdige voltooiing van het Werk. In geval een Zelfstandige Hulppersoon door de Opdrachtgever niet wordt geaccepteerd, geeft dat de Opdrachtnemer geen enkel recht op schadevergoeding, bijbetaling of termijnverlenging.

Referentielijst

Onderstaande referentielijst geeft een overzicht van de documenten waarnaar vanuit eisen wordt verwezen en die niet als bijlage bij deze Vraagspecificatie Proces zijn gevoegd.

Omschrijving referentie	Eis
BRL 5023 "Nationale beoordelingsrichtlijn voor het KOMO procescertificaat voor het proces van het meten van trillingen", d.d. 2 januari 2013 IKOB-BKB	BS210
BRL 5024 "Beoordelingsrichtlijn voor het KOMO Procescertificaat voor het uitvoeren van bouwkundige vooropnamen", d.d. 3 oktober 2013 IKOB-BKB	BS100 BS150 BS160
CROW-Publicatie 210 "Richtlijn omgaan met vrijkomend asfalt, Aandacht voor de teerproblematiek", d.d. juni 2015 ISBN 978 90 6628 655 9	B- UV340
CROW-publicatie 500 "Schade voorkomen aan kabels en leidingen, Richtlijn zorgvuldig grondroeren van initiatief- tot gebruiksfase", d.d. 2 november 2016 ISBN 978 90 6628 658 0	KL210
CROW-publicatie Standaardssystematiek voor kostenramingen – SSK2018	FM130
Certificatieschema Opsporing van ontplofbare oorlogsresten (CS OOO): 2016	OR020
Certificatieschema Veiligheidsladder; https://www.veiligheidsladder.org/wp-content/uploads/2016/06/Certificatieschema_Veiligheidsladder_4.0-final.pdf , NEN, Versie 4.0 datum 1 juli 2016	VL010
Europese richtlijn 2006/42/EG (Machinerichtlijn) RICHTLIJN 2006/42/EG VAN HET EUROPEES PARLEMENT EN DE RAAD van 17 mei 2006 betreffende machines en tot wijziging van Richtlijn 95/16/EG (herschikking)	MV010 MV030 MV040
Gedragscode soortenbescherming Rijkswaterstaat, d.d. 11 augustus 2017 Gepubliceerd op www.rws.nl/gedragscode-soortenbescherming	FF030
Grip op Secure Software Development (SSD) Beveiligingseisen voor (web)applicaties, Centrum Informatiebeveiliging en Privacybescherming (CIP) https://cip-overheid.nl/media/1500/20200720-ssd-normen-v30.pdf	CY700
Handreiking Veiligheid in Aanbestedingen – Governance Code Veiligheid in de Bouw; https://gc-veiligheid.nl/tools/veiligheid-in-aanbesteding-via , Versie 2.3, 19 oktober 2021	CO030 VL030
Huisstijlrichtlijn bouwboarden Rijkswaterstaat versie 2.1 d.d. mei 2018 Gepubliceerd op: www.rws.nl/bouwboarden	CD320
IEC 62443 standaards, Industrial Automation and Control Systems (IACS) Security	CY130 CY140
Leidraad Coordinated Vulnerability Disclosure, Nationaal Security Centrum	CY110
NEN 3140+A1Bedrijfsvoering van elektrische installaties – Laagspanning; vigerende versie	EI010
NEN 3840+A1Bedrijfsvoering van elektrische installaties – Hoogspanning; vigerende versie	EI010
NEN-EN 50110 Bedrijfsvoering van elektrische installaties (deel 1, Algemene eisen en deel 2 Nationale bijlagen); vigerende versie	EI010
NEN-EN-IEC 60204-1	

Omschrijving referentie	Eis
NEN-EN-IEC 62061 Veiligheid van machines - Functionele veiligheid van veiligheidsgelateerde elektrische, elektronische en programmeerbare elektronische besturingssystemen; vigerende versie	MV070
NEN-EN-ISO 12100 Veiligheid van machines – Algemene ontwerpbeginnselen - Risicobeoordeling en risicoreductie (ISO 12100:2010)	MV040
NEN-EN-ISO 4413	
NEN-EN-ISO 9001; vigerende versie	KM020
NEN-ISO/IEC-27002, Code voor informatiebeveiliging; vigerende versie	CY130 CY140
NPR-ISO/TR 14121-2 (Safety of machinery – Risk assessment – Part 2), hoofdstuk 6.5 'Hybrid Tool'	MV050
Quickscan nationale veiligheid bij inkoop en aanbesteden, april 2019; PIANOo: https://www.piano.nl/nl/document/16908/quickscan-nationale-veiligheid-bij-inkoop-en-aanbesteden	IM030
Richtlijn voor het gebruik van olie, vet en betonontkistingsmiddel 2009-11-13 1.1 Rijkswaterstaat	
Veiligheidshuisregels Rijkswaterstaat, vigerende versie Gepubliceerd op: https://standaarden.rijkswaterstaat.nl	IV090

Afkortingen

In de Vraagspecificatie Proces worden onderstaande afkortingen gebruikt.

Afkorting	Betekenis
-----------	-----------

Bijlage A Risicolijst

Er wordt geen risicolijst gedeeld op ROK niveau. Risico's worden indien van toepassing meegegeven met de Nadere Overeenkomst.

Bijlage B Integraal Veiligheidsplan

Bijlage C Bijlagen Bedrijfsvoering Elektrische Installaties

Bijlage C1 NEN 3140 Veiligheidshandboek Rijkswaterstaat

Bijlage C2 NEN 3140 Veiligheidshandboek Rijkswaterstaat addendum

Bijlage C3 NEN 3840 Veiligheidshandboek Rijkswaterstaat

Bijlage D Bedrijfsvoering Elektrische Installaties (BEI) van de Opdrachtgever

Bijlage E Regelingschema Kabels en Leidingen Derden

TOELICHTING REGELINGENSHEMA

ad a

- ProRail B.V. = een overeenkomst conform het Samenwerkingsprotocol ProRail – RWS d.d. 15 december 2011, op grond waarvan RWS alle kosten draagt van het aanpassen van leidingen van ProRail B.V.

ad b

- Andere overheid = een overeenkomst met een andere bij het Werk betrokken overheid, op grond waarvan RWS alle kosten draagt van het aanpassen van leidingen van die overheid.

ad c

- Telecommunicatiewet = de Telecommunicatiewet met het bijbehorende Uitvoeringsprotocol Telecom 2023, inclusief de bijlagen waaronder de modellen Projectovereenstemming (Nacalculatie, Vaste prijs, Vereenvoudigd en Geschillen) met bijlagen, alsmede de Uitvoeringsafspraken Verwijderen Ongebruikte Telecomkabels.
- Opmerking: KPN B.V. verwijderd op eigen kosten de verlaten kabels van het Wegen Telecommunicatie Netwerk, voor zover gelegen buiten het grondgebied van RWS, conform het Transitieplan WTN d.d. 5 februari 2007 en de Overeenkomst voor onbepaalde tijd inzake beschikking en beheer t.a.v. de functionloze WTN kabels d.d. 22 december 2011.

ad d

- Regeling andere overheid = een vergoedingsregeling van een andere overheid, welke wordt toegepast op een wijziging van aansluitende, kruisende of naastliggende infrastructuur van die overheid.
- Die overheid kan ook ProRail B.V. zijn (handelt namens de Minister van Infrastructuur en Waterstaat).
- Uitzondering: bij een ligging zonder toestemming van die overheid, dan wel in strijd met de voorschriften van de toestemming, kan het zijn dat er geen recht op vergoeding bestaat.

ad e

- NKL 2024 = de Beleidsregel nadeelcompensatie verleggen kabels en leidingen vanwege rijkswaterstaatswerken, rijkswegen en hoofdspoorwegen 2024 (Staatscourant 2023, nr 35448) met het daarbij behorende Uitvoeringsprotocol schadevergoeding kabels en

leidingen (SKL 01-26, 14 september 2001), inclusief de modellen Projectovereenstemmingen (Vaste prijs en Nacalculatie) met bijlagen.

- Het gaat hier om kruisende en/of langleidingen, artikel 2, eerste lid, in samenhang met artikel 4, artikel 5, onderdelen a en b en artikel 6 van de NKL 2024.
- Uitzondering: bij een ligging zonder vergunning van RWS, dan wel in strijd met de voorschriften van de vergunning, kan het zijn dat er geen recht op vergoeding bestaat.
- Opmerking: de Defensie Pijpleiding Organisatie gaat op eigen kosten over tot het verwijderen van loze leidingen.

ad f

- OKL 1999 = Overeenkomst inzake verleggingen van kabels en leidingen buiten beheersgebied tussen de Minister van Verkeer en Waterstaat (thans Infrastructuur en Waterstaat) en EnergieNed, VELIN en VEWIN (Staatscourant 1999, nr. 97) met het daarbij behorende Uitvoeringsprotocol schadevergoeding kabels en leidingen (SKL 01-26, 14 september 2001), inclusief de modellen Projectovereenstemming (Vaste prijs en Nacalculatie) met bijlagen.
- Opmerking: de Defensie Pijpleidingen Organisatie gaat op eigen kosten over tot het verwijderen van loze leidingen.

ad g

- Onteigeningsrecht = Hoofdstuk 11 van de Omgevingswet met de daarbij bijbehorende jurisprudentie.
- Afgesproken kan worden de OKL 1999 te volgen, tenzij de netbeheerder hiervoor alleen kiest in gevallen dat dit voor hem gunstig uitpakt.

ad h

- NKL 2024 = de Beleidsregel nadeelcompensatie verleggen kabels en leidingen vanwege rijkswaterstaatswerken, rijkswegen en hoofdspoorwegen 2025 (Staatscourant 2023, nr 35448) met het daarbij behorende Uitvoeringsprotocol schadevergoeding kabels en leidingen (SKL 01-26, 14 september 2001), inclusief de modellen Projectovereenstemming (Vaste prijs en Nacalculatie) met bijlagen.
- Het gaat hier om buitenleidingen, artikel 2 tweede lid, in samenhang met artikel 4, artikel 5 onderdeel c en artikel 6 van de NKL 2024.
- Eigenlijk geldt dit alleen voor een buitenleiding die valt onder één van de categorieën 'werk van algemeen belang' als bedoeld in paragraaf 10.3.2 van de Omgevingswet. Dit zou betekenen dat op de overige leidingen niet de NKL 2024 maar de Beleidsregel nadeelcompensatie Infrastructuur en Waterstaat 2024 (Staatscourant 2023, nr. 33094) zou moeten worden toegepast. Omdat die regeling echter geen specifieke uitwerking kent voor leidingaanpassingen, zou naar alle waarschijnlijkheid toch de NKL 2024 inhoudelijk worden gevolgd.
- Er kan een lastige situatie ontstaan als de netbeheerder weigert aan het verzoek tot aanpassing te voldoen en hiertoe ook niet kan worden gedwongen, middels grondverwerving/onteigening of via een derde partij (vaak een andere overheid). Alsdan zal toch in minnelijk overleg tot een vergelijk moeten worden gekomen. Daarbij kan in het uiterste geval een volledige schadeloosstelling (onteigeningsrecht) worden geboden. De netbeheerder is immers niet verplicht een beroep op de NKL 2024 te doen. Wil deze een nog verdergaande vergoeding van alle huidige en toekomstige kosten, dan lijkt er

toch sprake van misbruik van recht (artikel 3:13 BW) of een gedraging in strijd met de zorgvuldigheid die men in het maatschappelijk verkeer tegenover elkaar heeft te betrachten (artikel 6:162 BW). In dat geval dient een kort geding te worden overwogen.

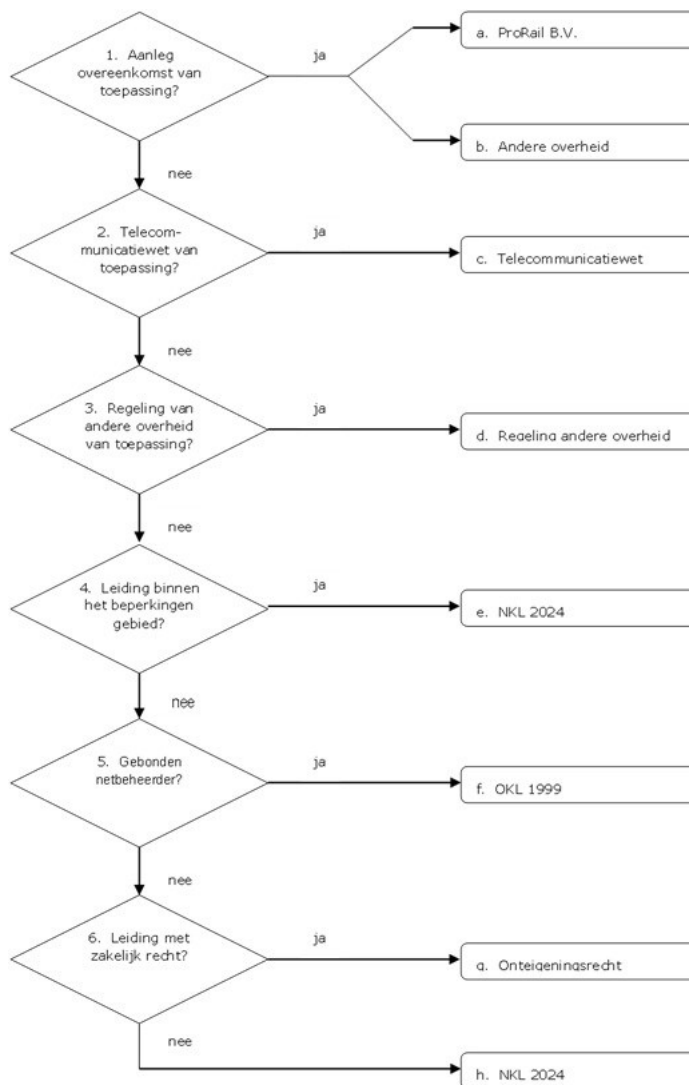

Bijlage F Verkeersmanagement voor rijkswegen

Verkeersmanagement voor rijkswegen
<https://standaarden.rws.nl/link/standaard/5875-1-0>

Bijlage G Scheepvaartverkeersmanagement voor rijksvaarwegen

Scheepvaartverkeersmanagement voor rijksvaarwegen

<https://standaarden.rws.nl/link/standaard/6154-1-1>

Bijlage H Rijkswaterstaat Brede Afspraak Maatschappelijk Verantwoord Inkopen

Bijlage I Minimum eisen emissienormen materieel en energiedragers

Minimum eisen emissienormen materieel en energiedragers				
Materieel	Periode 1 2023-2024	Periode 2 2025-2027	Periode 3 2028-2029	Periode 4 2030 en verder
(Mobiele) werktuigen				
Minimaterieel (<19kW)	Geen minimum eis	Geen minimum eis	100% ZE	100% ZE
Zeer licht materieel (19-37 kW)	Stage IIIa	Stage IIIa	100% ZE	100% ZE
Licht materieel (37-56 kW)	Stage IIIb	Stage IIIb	100% ZE	100% ZE
Niet stationair middelzwaar materieel (56-130 kW)	Stage IIIb	Stage IV met roetfilter ¹	Stage IV met roetfilter ¹	Stage IV met roetfilter ¹ Vanaf 2035: 100% ZE
Stationair middelzwaar materieel (56-130 kW)	Stage IIIb	Stage IV met roetfilter ¹	100% ZE	100% ZE
Zwaar materieel (130-560 kW)	Stage IIIb	Stage IV met roetfilter ¹	Stage IV met roetfilter ¹	Stage IV met roetfilter ¹ Vanaf 2035: 100% ZE
Zeer zwaar materieel (>560 kW) en Specialistisch materieel (levensduur >15 jaar)	Geen eis	Geen eis	Katalysator en roetfilter ¹	Katalysator en roetfilter ¹ Vanaf 2035: 100% ZE
Percentage ZE materieel (mobiele) werktuigen	10%	30%	70%	90%
Voertuigen				
N1 – Bestelbusjes en	Euro 5	Euro 6	100% ZE	100% ZE

M1 – Personenvervoer				
N2 – Lichte vrachtwagens	Euro V	Euro VI	Euro VI	100% ZE
N3 – Zware vrachtwagens en M2/M3 – Bussen	Euro V	Euro VI	Euro VI	Euro VI
Vaartuigen				
Motoren voor zeegaande vaartuigen	Emissies conform Tier I eisen	Emissies conform Tier I eisen	Emissies conform Tier II eisen	Emissies conform Tier III eisen
Energiedragers voor Zeegaande vaartuigen	10% duurzame Energie-dragers ²	20% duurzame energie-dragers ²	40% duurzame energie-dragers ²	60% duurzame energie-dragers ²
Motoren voor binnenlandse vaartuigen	Geen eis	Geen eis	Emissies conform CCR II	Emissies conform CCR II of stage V (IWP-IWA)
Energiedragers voor binnenlandse vaartuigen	20% duurzame energie-dragers ²	35% duurzame energie-dragers ²	60% duurzame energie-dragers ²	75% duurzame energie-dragers ²
Motoren voor beuninhoud > 15.000 m ³	Geen eis*	Geen eis*	Geen eis*	Geen eis*
Energiedragers voor beuninhoud > 15.000 m ³	10% duurzame Energie-dragers ²	20% duurzame energie-dragers ²	40% duurzame energie-dragers ²	60% duurzame energie-dragers ²

* De Opdrachtnemer dient aannemelijk te maken dat schepen met een beuninhoud van >15.000m³ noodzakelijk zijn voor het verrichten van de Werkzaamheden.

¹ Met 'katalysator' wordt bedoeld een effectieve SCR-katalysator. Met 'roetfilter' wordt bedoeld een werkend, gesloten roetfilter.

² Biobrandstoffen dienen aantoonbaar te voldoen aan de RED II middels een kopie van de Proof of Sustainability volgens ISCC (PoS).

De toegepaste begrippen komen overeen met de begrippen zoals gedefinieerd in de internationale emissiewetgeving.

Bijlage J Levering Areaalgegevens

In deze bijlage staat een aantal eisen met betrekking tot de levering van areaalgegevens ten behoeve van het beheer van het areaal door Rijkswaterstaat.

Tijdens de looptijd van de Overeenkomst kunnen de specificaties van de databestanden genoemd in deze bijlage wijzigen. De Opdrachtnemer dient te borgen, dat het door hem op te leveren bestand conform de op het moment van levering geldende versie is opgebouwd. De Opdrachtnemer kan ervan uit gaan, dat deze wijzigingen minimale extra kosten met zich meebrengen. Indien de wijzigingen meer kosten dan wat redelijkerwijze door de Opdrachtnemer kan worden ingeschat, dan dient hij dit onderbouwd aan de Opdrachtgever voor te leggen. Voor de in deze bijlage genoemde software geldt, dat ten tijde van de oplevering de dan bij de Opdrachtgever vigerende versie dient te worden gehanteerd.

Data-eisen

1. Areaalgegevens

Data 00 Toegang tot beheerapplicaties en basisregistraties

De Opdrachtgever verleent de Opdrachtnemer toegang tot de nodige beheerapplicaties van het Beheer Management Systeem (BMS) van de Opdrachtgever en basisregistraties. Voor de toegang tot de beheerapplicaties en basisregistraties bestaan verschillende procedures. Een account mag alleen worden gebruikt door degene voor wie het is aangevraagd.

De aanvraag voor de toegang tot beheerapplicaties en basisregistraties gaat als volgt:

- Vul in Ultimo RWS, DISK, Meridian, 1GIS, LV BRO en LV BGT: de Opdrachtnemer dient de aanvraag in te dienen bij de Opdrachtgever. Voor DISK betreft dit zowel autoriseren als certificeren;
- Overige beheerapplicaties en basisregistraties: op verzoek van de Opdrachtnemer zal de Opdrachtgever hier de contactpersoon voor doorgeven.

Het BMS bestaat uit de volgende beheerapplicaties:

Beheerapplicatie	Van toepassing	Toegang
Ultimo RWS	Ja	Internet
1GIS	Ja	Internet
Kerngis droog	Ja	Internet
DISK	Ja	Internet
Beheer Technische Documentatie (Meridian)	Ja	Internet
Basisregistratie Grootchalige Topografie (BGT)	nee	Internet
NWB en WEGGEG	Nee	Internet
Garanties	Ja	Internet

Data 01 Droog en nat

De Opdrachtnemer dient de areaalgegevens van het door hem uitgevoerde Werk te leveren, zodat Rijkswaterstaat een goed beheer over het areaal kan doen. Hiervoor dient de Opdrachtnemer de volgende lijst als uitgangspunt te gebruiken: "Areaalinformatie RWS" te downloaden van <https://www.rws.nl/datacontracteisen>, tabblad Areaalgegevens.

Indien er areaalgegevens zijn, die niet op de lijst staan, maar die naar analogie van de rest van de lijst logischerwijs ook zouden moeten worden geleverd, dan dient de Opdrachtnemer hiervoor zo spoedig mogelijk na constatering een voorstel aan de Opdrachtgever te doen en deze na goedkeuring van het voorstel te leveren.

Indien door de Opdrachtnemer te bouwen objecten ontbreken op de lijst, dan dient hij zo spoedig mogelijk na constatering een voorstel te doen aan de Opdrachtgever over welke areaalgegevens van het object logischerwijs conform vergelijkbare objecten op de lijst door hem aan de Opdrachtgever moeten worden geleverd. Tevens dient de Opdrachtnemer deze areaalgegevens te leveren na goedkeuring van het voorstel door de Opdrachtgever.

De wijze waarop de gegevens moeten worden aangeleverd is afhankelijk van het systeem respectievelijk het format, dat in de bovengenoemde lijst per gegeven staat aangegeven in de kolom "Opslagsystemen / Format voor gegeven". Indien er meerdere systemen en/of formats staan genoemd, dan dient voor al deze systemen en formats in het eigen formaat gegevens te worden aangeleverd.

- AutoCAD conform eis Data 02 "AutoCAD bestanden en tekeningen";
- AutoCAD: conform RWS-CIV-voorschriften: conform eis Data 12 "Deformatiemetingen Kunstwerken";
- Bronbestand: ieder pakket dient te worden geleverd op een voor het netwerk van Rijkswaterstaat geschikte gegevensdrager en dient een bestand te bevatten met een beschrijving van de inhoud van de levering;
- DISK c.q. Kunstwerkpaspoort: conform eisen Data 07 t/m Data 14 "Werkzaamheden met betrekking tot Kunstwerken en Verkeerskundige Draagconstructies", waarbij Documenten inleesbaar zijn in MS Office. Tekeningen dienen conform eis Data 02 "AutoCAD bestanden en tekeningen" te worden aangeleverd.
- Document: opzet conform voorschriften Regionale Dienst. In geval een specifiek voorschrift in de bovengenoemde lijst wordt genoemd, geldt het genoemde voorschrift; bestandsformaat: inleesbaar in MS Office; indien alleen analoog beschikbaar: scannen en aanleveren in Adobe Reader;
- Foto of schets van doorrijprofiel: conform eis Data 17 "Doorrijprofielen";
- 1GIS conform eis Data 03 "1GIS";
- Garantie: conform eis Data 19 "Garantie";
- Ultimo RWS: Conform eis Data 23 "Ultimo RWS";
- Beheer Technische Documentatie (Meridian): conform eis Data 24 "Meridian";
- Technisch Document Management Systeem (TDMS): volgens regionale specificaties;
- Nationaal Wegenbestand (NWB) en Weggegevens Hoofdwegennet (WEGGEG): conform eis Data 20 "Nationaal Wegenbestand (NWB) en Weggegevens Hoofdwegennet (WEGGEG)";
- Elektronische Navigatiekaart (ENC): Conform eis Data 21 "Elektronische Navigatiekaart".

Bestanden dienen een naamgeving te hebben conform de aan het bestand gerelateerde documentatie. Indien dit niet is beschreven, dient de bestandsnaam de inhoud van het bestand weer te geven door middel van de typering van het document en een kenmerk (bijvoorbeeld het soort vergunning met vergunningnummer: "Vergunning WVO 102987.pdf").

Data 01.a Consistentie in beheerapplicaties en basisregistraties

Rijkswaterstaat heeft een aantal beheerapplicaties en maakt gebruik van een aantal basisregistraties, met daarin gedeeltelijk dezelfde objecten en areaalgegevens. Iedere beheerapplicatie en basisregistratie heeft een eigen doel en inhoud (zie document 'Toelichting OMS, BMS en Beheerapplicaties' te downloaden van <https://standaarden.rws.nl/link/standaard/6071>), maar waarvan de inhoud wel aan elkaar is gerelateerd.

De Opdrachtnemer dient de gegevens in de beheerapplicaties van het Beheer Management Systeem en basisregistraties zodanig te actualiseren dat de decompositie, meta- en areaalgegevens in de beheerapplicaties en basisregistraties consistent zijn.

Het actualiseren van de GIS-beheerapplicaties, Ultimo RWS en zo nodig van DISK mag parallel lopen.

De Opdrachtnemer dient ten minste te voldoen aan de volgende eisen met betrekking tot het borgen van de consistentie van de areaalgegevens en de volgorde van het actualiseren van de beheerapplicaties en basisregistraties:

1. DISK en Ultimo RWS voor wat betreft kunstwerken:
 - a. Nieuwe kunstwerken of onderdelen aanmaken voor in Ultimo RWS in >.
 - b. Nieuwe kunstwerken of onderdelen aanmaken in DISK in overeenstemming met decompositie in Ultimo RWS in.
2. GIS-bestanden:
 - a. De geactualiseerde gegevens van de definitieve terreinsituatie in de Basisregistratie Grootschalige Topografie (BGT) dienen te worden gebruikt om het 1GIS op te bouwen en aan te vullen.
 - b. Het 1GIS verder opbouwen en aanvullen met de niet-BGT gegevens van de definitieve terreinsituatie.
 - c. De GIS-laag "Kabels & Leidingen" dient conform de termijnen in paragraaf 4.2.3 "Leveren gegevens kabels en leidingen Rijkswaterstaat" van de Vraagspecificatie Proces te worden geactualiseerd en geleverd, op de situatie in 1GIS.
3. Ultimo RWS voor wat betreft niet-kunstwerken:

Het voorstel voor de decompositie van niet-kunstwerken areaal voor Ultimo RWS af te stemmen op de situatie in 1GIS.
4. Meridian en Ultimo RWS of EAM:

De decompositie van nieuwe of gewijzigde onderdelen van het Werk dient in Ultimo RWS te zijn opgenomen en/of aangepast, voordat de gegevens van deze nieuwe of aangepaste onderdelen van het Werk in Meridian en Ultimo RWS kunnen worden opgenomen.

Data 02 AutoCad bestanden en tekeningen

De Opdrachtnemer dient de as-built bestanden en tekeningen betreffende de bestaande situatie, voor zover niet reeds verstrekt, op te vragen bij de Opdrachtgever.

Bestaande tekeningen in RTW, die wijzigen door het Werk, dienen omgezet te worden naar NLCS.

Voor alle aangepaste of nieuw gerealiseerde (civiele) Werken dienen de as-built bestanden en tekeningen geometrisch en inhoudelijk een exacte weergave te zijn van het gerealiseerde Werk. Tevens dienen de vervallen en aangepaste as-built bestanden en tekeningen als gevolg van het gerealiseerde Werk binnen 4 weken na ingebruikneming – tenzij anders overeengekomen – aan de Opdrachtgever te worden geleverd.

De Opdrachtnemer dient de technische Documenten te leveren conform eis Data 24 “Beheer Technische Documentatie (Meridian)”.

De Opdrachtnemer dient de as-built bestanden en tekeningen te leveren conform de volgende specificaties:

- Bestandsformaat: inleesbaar in AutoCAD Map 3D 2022;
- Tekeningenformaat: opgebouwd conform NLCS (Nederlandse CAD standaard). Voor nadere informatie zie: <https://www.digigo.nu/standaarden/nlcs/> (NLCS - digiGO);
- Document “Aanvullende eisen tekenwerk Rijkswaterstaat” <https://www.rws.nl/datacontracteisen>, tabblad CAD-bestanden en –tekeningen Rijkswaterstaat;
- <https://www.rws.nl/datacontracteisen>, tabblad CAD-bestanden en –tekeningen Rijkswaterstaat.

Data 03 Codering van technische installaties

De Opdrachtnemer dient technische installaties en de bijbehorende tekeningpakketten van beheerobjecten te coderen conform de volgende specificaties:

- Document “Coderingstandaard Technische Installaties RWS” te downloaden van www.rws.nl/datacontracteisen, tabblad CAD-bestanden en –tekeningen Rijkswaterstaat.

Data 04 1GIS

Indien de Opdrachtnemer door de Werkzaamheden terreinen en/of objecten vernieuwt, wijzigt of verwijdt, dan dient hij de gegevens daarvan in te winnen, te actualiseren en in het ter beschikking gestelde 1GIS te leveren conform de volgende specificaties:

- Productspecificaties 1GIS;
- Invulinstructie.

Deze productspecificaties zijn te downloaden van <https://www.rws.nl/datacontracteisen>, tabblad 1GIS.

Data 05 Vervallen

Data 06 Vervallen

Data 07 Vaarwegmeubilair in 1GIS

De Opdrachtnemer dient van alle nieuwe, gewijzigde vaarwegmarkering en tijdelijke vaarwegmarkering met een plaatsingstermijn langer dan 13 weken, binnen 10 werkdagen nadat de nieuwe, gewijzigde of tijdelijk aangelegde infrastructuur in gebruik is genomen, de volgende informatie te leveren:

1. De ligging van de vaarwegmarkeringsborden, die in 'Rijksdriehoekstelsel' (RD-new) dient te worden ingemeten;
2. Foto's van de vaarwegmarkeringsbord(en).

De Opdrachtnemer dient de gegevens te leveren conform de volgende specificaties:

1. 'RWS Vaarwegmeubilair invulformulier' van de betreffende regio;
2. Invulinstructie Vaarwegmeubilair in 1GIS en Ultimo;
3. Productspecificatie Vaarwegmeubilair in 1GIS en Ultimo

Deze specificaties zijn te downloaden van <https://www.rws.nl/datacontracteisen>, tabblad "Vaarwegmeubilair invoersysteem".

Data 08 Documenten behorende bij DISK, Inspectietekeningen, Instandhoudingsplan en Beheer- & Onderhoudsplan

Voor de Werkzaamheden rondom kunstwerken en documenten op te nemen in de beheerapplicatie DISK, conform de eisen in deze paragraaf, zijn de volgende documenten van toepassing:

- Handleiding DISK;
- 'Instructie ten behoeve van vastlegging van overdrachtsgegevens voor Beheer en Onderhoud van Kunstwerken', nr.182579, v1.3.
- Werkinstructie A17, Snelle naslag inspectietekeningen;
- Werkinstructie A18, Algemene beschrijving inspectietekeningen;
- Werkinstructie A19, Referentieset inspectietekeningen;
- Inspectiekader RWS;
- Productspecificatie Deformatiemeting Kunstwerken.

De Productspecificatie Deformatiemeting Kunstwerken is te downloaden via <https://www.rws.nl/datacontracteisen>, tabblad Deformatiemetingen kunstwerken.

De overige documenten en overige relevante informatie voor de Werkzaamheden zijn te vinden op: <https://samenwerken.rws.nl/sites/vpr1000103/>. Voor toegang tot deze Internetsite dient een mail te worden gestuurd naar KCC@rws.nl waarin om toegang voor de vpr DISK-Helpdesk gevraagd wordt.

Data 09 Autorisatie en certificering uitvoeringsinstantie

Alle Werkzaamheden, die de Opdrachtnemer in het kader van het Werk in het beheerapplicatie DISK verricht, dienen te gebeuren door een daartoe door Rijkswaterstaat geautoriseerde en gecertificeerde gebruiker.

Voor autorisatie en certificering dient een mail te worden gestuurd naar KCC@rws.nl waarin om autorisatie en certificering voor DISK wordt gevraagd.

Het uitvoeren van de instandhoudingsinspectie en het opstellen van een rapport van de instandhoudingsinspectie en instandhoudingsplan dient te worden uitgevoerd door een voor DISK geautoriseerde en gecertificeerde inspecteur.

Data 10 Aanpassingen decompositie kunstwerk in DISK

Indien het noodzakelijk is om de in DISK aanwezige decompositie van het kunstwerk aan te passen, dan dient de Opdrachtnemer hierover eerst te overleggen met en toestemming te krijgen van de Opdrachtgever.

Data 11 Beheerobjectcode

Indien de Opdrachtnemer een nieuw kunstwerk heeft gebouwd, dat in beheer komt van Rijkswaterstaat, dan dient de Opdrachtnemer hiervoor een uniek identificatienummer, te weten de beheerobjectcode, bij de Rijkswaterstaat aan te vragen conform de procedure op de VPR DISK-Helpdesk.

Deze beheerobjectcode dient in DISK en 1GIS te worden verwerkt conform de betreffende specificaties.

Data 12 Toetsen, actualiseren en leveren inspectietekeningen

Indien de Opdrachtnemer een instandhoudingsinspectie heeft uitgevoerd, dan dient hij van bestaande c.q. uitgebreide of aangepaste kunstwerken de bijbehorende inspectietekeningen (= blanco-rapporten) op locatie te toetsen aan de werkelijke situatie en zo nodig aan te passen aan de nieuwe situatie en in PDF en DWG formaat in DISK te uploaden.

De Opdrachtnemer dient van nieuwe kunstwerken nieuwe inspectietekeningen (= blanco-rapporten) te maken en in PDF en DWG formaat in DISK te uploaden.

De inspectietekeningen dienen te voldoen aan de genoemde documenten in Data 07.

Data 13 Deformatiemetingen Kunstwerken

Voor de aanleg, aanpassing of herstel van het kunstwerk zal de Opdrachtnemer, in overleg met de Opdrachtgever, contact opnemen met de contactpersoon van de RWS-CIV en de contactpersoon van de RWS-GPO voor een juiste toepassing van de 'Productspecificatie Deformatiemetingen Kunstwerken' en een juiste opzet van de deformatiemeting. De Opdrachtnemer dient vóór plaatsing van de deformatiemeetpunten het 'meetnetontwerp' (zie genoemde productspecificatie) ter kennis te brengen van de Opdrachtgever.

De Opdrachtnemer dient van alle nieuwe, aangepaste of herstelde kunstwerken, een nulmeting of herhalingsmeting uit te voeren en aan te leveren conform de 'Productspecificatie Deformatiemeting Kunstwerken':

- vóór aanpassing of herstel van het kunstwerk en direct ná aanpassing of herstel van het kunstwerk;
- bij nieuwe kunstwerken: direct na realisatie en voor openstelling van de weg of het wegdeel, doch eerder indien het kunstwerk in een realisatiefase terecht is gekomen waarbij het onderhevig kan zijn aan deformatie.

Onder een aangepast kunstwerk wordt in dit verband een kunstwerk verstaan waar een dusdanige aanpassing aan heeft plaatsgevonden dat die van mogelijke invloed kan zijn op de deformatie van dit kunstwerk.

Onder een hersteld kunstwerk wordt in dit verband verstaan een kunstwerk waaraan:

- a. een schade is hersteld;
- b. vijzelwerkzaamheden zijn verricht;
- c. noodzakelijke wijzigingen zijn aangebracht in deformatiemeetpunten ter herstel van deformatiemeetpunten die verstoord zijn geraakt of verloren zijn gegaan.

De Opdrachtnemer dient ook van de onderstaande kunstwerken - welke binnen de invloedssfeer van de Werkzaamheden liggen - een nulmeting of herhalingsmeting uit te voeren voordat de Uitvoeringswerkzaamheden worden gestart. Na beëindiging van de Werkzaamheden dient de opdrachtnemer een herhalingsmeting uit te voeren.

Het betreft de volgende kunstwerken:

De Deformatiemeetrapporten dienen eerst door de RWS-CIV getoetst te worden alvorens deze door de Opdrachtnemer in DISK onder het label "Deformatiemetingen" kunnen worden geplaatst. De Opdrachtnemer dient de Deformatiemeetrapporten ter kennis te brengen van de Opdrachtgever.

Data 14 Instandhoudingsinspectie

De Opdrachtnemer dient voor kunstwerken een instandhoudingsinspectie uit te voeren.

De Opdrachtnemer dient voor nieuwe kunstwerken een volledige nulinspectie uit te voeren conform de genoemde documenten in Data 07 "Documenten behorende bij DISK, Inspectietekeningen, Instandhoudingsplan en Beheer- & Onderhoudsplan"

De Opdrachtnemer dient voor uitgebreide of aangepaste kunstwerken een volledige instandhoudingsinspectie uit te voeren. De Opdrachtnemer dient de aanpassing in DISK te verwerken door het aanvragen van het inspectiecluster "Nulinspectie".

De Opdrachtnemer dient voor uitgebreide of aangepaste kunstwerken een gedeeltelijke instandhoudingsinspectie uit te voeren van de uitgebreide of aangepaste onderdelen. De Opdrachtnemer dient de aanpassingen in DISK te verwerken door het aanvragen van het inspectiecluster "Incidentele correctie".

De Opdrachtnemer dient de resultaten hiervan te verwerken in het DISK. Wanneer een deformatiemeting onderdeel uitmaakt van deze inspectie dan wordt verwezen naar eis Data 12 "Deformatiemetingen Kunstwerken".

Data 15 Instandhoudingplan van kunstwerken

De Opdrachtnemer dient aan de hand van de instandhoudingsinspectie een instandhoudingplan op te stellen of te actualiseren in DISK. Het instandhoudingsplan dient alle maatregelen te beschrijven die periodiek benodigd zijn voor het benodigde variabele onderhoud conform reikwijdte zoals benoemd in eis Data 13 "Instandhoudingsinspectie".

Het instandhoudingsplan dient opgenomen te zijn in het inspectierapport en geüpload in DISK. Het instandhoudingsplan dient te voldoen aan de genoemde documenten in Data 07 "Documenten behorende bij DISK, Inspectietekeningen, Instandhoudingsplan en Beheer- & Onderhoudsplan".

Data 15 Beheer- & Onderhoudsplan van kunstwerken

De Opdrachtnemer dient voor nieuwe kunstwerken een Beheer- & Onderhoudsplan op te stellen. De Opdrachtnemer dient voor uitgebreide of aangepaste kunstwerken het door de Opdrachtgever aangeleverde Beheer- & Onderhoudsplan te actualiseren

Het Beheer- & Onderhoudsplan dient te voldoen aan het document genoemd in Data 07 "Documenten behorende bij DISK, Inspectietekeningen, Instandhoudingsplan en Beheer- & Onderhoudsplan".

Data 16 Verkeerskundige draagconstructies (VDC)

De Opdrachtnemer dient van alle nieuwe VDC's, direct na de plaatsing van een VDC, een nulmeting uit te voeren en te leveren conform de 'Eisen portalen en uithouders, verrichten van metingen'. Deze is te downloaden van <https://www.rijkswaterstaat.nl/zakelijk/werken-aan-infrastructuur/bouwrichtlijnen-infrastructuur/portalen-en-uithouders.aspx>

Onder een nieuw VDC wordt in dit verband ook verstaan het geheel vervangen van (delen van) de primaire draagconstructie of het herplaatsen van VDC's na onderhoud.

Data 18 Doorrijprofielen

Indien Werkzaamheden aan rijkswegen zijn verricht, dan dient de Opdrachtnemer voor de (vervroegde) ingebruikneming van het Werk, of delen daarvan, aan de Opdrachtgever de doorrijprofielen (doorrijhoogten en doorrijbreedten) van de objecten die zich geheel of gedeeltelijk boven de rijksweg bevinden, te leveren conform de "Productspecificaties Doorrijprofielmeting kunstwerken en portalen" te downloaden van <https://www.rws.nl/datacontracteisen>, tabblad Doorrijprofielen.

Tevens dient de Opdrachtnemer (tijdelijke) beperkingen van doorrijprofielen twee maanden vóór start van de voorgenomen beperking ter kennis te brengen van de Opdrachtgever, door middel van een duidelijke digitale foto (jpeg) van het object of schets indien het object nog moet worden geplaatst, waarop de doorrijhoogte, doorrijbreedte en locatie zijn weergegeven.

Data 19 Kunstwerkgegevens t.b.v. ontheffingverlening exceptioneel zwaar transport

Indien Werkzaamheden aan de draagconstructie van bruggen en/of viaducten in of over rijks(water)wegen zijn verricht, dan dient de Opdrachtnemer 15 werkdagen vóórdat deze objecten door de Opdrachtgever in gebruik worden genomen de areaalgegevens te leveren aan de Opdrachtgever. De areaalgegevens zijn noodzakelijk voor het verlenen van ontheffingen aan exceptioneel zware transporten over deze objecten. Het betreft ten minste de volgende gegevens:

1. As-built tekeningen in pdf-formaat van de draagconstructie, met onder meer een overzicht met maatvoering van de ligging van de rijstroken per rijbaan ten opzichte van een vast punt op de draagconstructie. In geval van stalen bruggen ligt dit vaste punt bij voorkeur op de hartlijn van een hoofdligger;
2. As-built berekeningen in pdf-formaat van de draagconstructie met onder meer een overzicht van aannames (bijvoorbeeld N_{obs}) en van materiaaleigenschappen (bijvoorbeeld S355, B500B);
3. De berekeningsmodellen die gebruikt zijn om de krachtswerking in de draagconstructie te berekenen inclusief een rapport (in pdf-formaat) per berekeningsmodel. Dit rapport dient weer te geven:
 - a. Een overzicht van de verschillende (samengestelde) profielen, inclusief maatvoering en doorsnede-eigenschappen (ten minste oppervlak, traagheidsmoment en weerstandsmoment boven/onder);
 - b. De ruimtelijke ligging van ieder profiel: de ligging van de knopen (x,y,z) en de profielen tussen de knopen;
4. Aanvullend voor betonnen (aan)bruggen en viaducten:
 - a. Het berekeningsmodel dat gebruikt is voor exceptioneel zwaar transport;
 - b. Een rapport in pdf-formaat uit het berekeningsmodel met de bijbehorende specifieke in- en uitvoer met betrekking tot het exceptioneel zwaar transport;
 - c. Een beoordelingsformulier voor exceptioneel zwaar transport inclusief een eventuele hulpberekening van de stootcoëfficiënt, opgesteld op basis van sjablonen met bijbehorende handreiking die door de Opdrachtnemer met een verzoek per email aan zwaartransport@rws.nl kunnen worden opgevraagd bij de Opdrachtgever.

Data 20 Garantie

De Opdrachtnemer dient de nieuwe of gewijzigde garanties op te nemen in een Excellijst. De Opdrachtnemer dient de garantiegegevens te leveren aan de Opdrachtgever voor de start van de garantieperiode zoals bedoeld in annex XIII "Garanties", conform de volgende specificaties:

1. de door de Opdrachtnemer in te vullen Excellijst;
2. toelichting op het invoeren van informatie over garanties;
3. processchema invoeren nieuwe garanties.

Deze specificaties zijn te downloaden van <https://www.rws.nl/datacontracteisen>, tabblad Garanties.

Data 21 Nationaal Wegenbestand (NWB) en Weggegevens Hoofdwegenet (WEGGEG)

De Opdrachtnemer dient de gegevens ten behoeve van NWB en WEGGEG aan de Opdrachtgever te leveren conform de volgende specificaties:

- Aanleverspecificatie NWB en WEGGEG.

Deze aanleverspecificaties zijn te downloaden van <https://www.rws.nl/datacontracteisen>, tabblad Nationaal Wegenbestand en WEGGEG.

Indien een tijdelijke of blijvende wegsituatie langer dan drie maanden gehandhaafd blijft, dan dient de Opdrachtnemer de gegevens ten behoeve van NWB en WEGGEG voorafgaand aan de openstelling van de nieuwe wegsituatie ter kennis te brengen van de Opdrachtgever, conform de termijn, genoemd in annex III Acceptatieplan.

Data 22 Elektronische Navigatiekaart (ENC)

De Opdrachtnemer dient in het kader van aanpassingen als ook tijdelijke aanpassingen die langer dan één maand van kracht zijn, aan, op of in de vaarweg, 10 werkdagen voordat wordt gestart met de aanpassing, de data conform de "featureslijst-voor-enc-v1.pdf", door middel van een ontwerp-tekening ter kennis te brengen van de Opdrachtgever. De ontwerp-tekening moet in te lezen zijn in ArcGIS of AutoCAD.

De featureslijst is te downloaden van <https://www.rws.nl/datacontracteisen>, tabblad Elektronische vaarwegkaarten (ENC's).

Data 23 Decompositie van infrastructuur

Met inachtneming van eis OP300 dient de Opdrachtnemer een voorstel voor de nieuwe of gewijzigde decompositie in de beheerapplicaties van het Beheer Management Systeem aan te leveren en daarbij gebruik te maken van de decompositie conform de NEN 2767 Condiëtmeting en de aanvullende Rijkswaterstaat specificatie 'Decompositiekader NEN 2767 RWS'. Dit laatste document is te downloaden van <https://www.rws.nl/datacontracteisen>, tabblad "Ultimo".

De Opdrachtnemer dient er rekening mee te houden dat pas na verwerking door de Opdrachtgever van de nieuwe of gewijzigde decompositie, de bijbehorende gegevens door de Opdrachtnemer in de beheerapplicaties van het Beheer Management Systeem kunnen worden opgenomen. De Opdrachtgever heeft 2 weken nodig om de nieuwe of gewijzigde decompositiegegevens te verwerken.

De Opdrachtnemer mag in overleg met de Opdrachtgever voorstellen voor de nieuwe of gewijzigde decompositie vooruitlopend op het af- of opleverdossier in delen leveren.

De Opdrachtnemer dient er rekening mee te houden dat de NEN-2767 en de aanvullende Rijkswaterstaat specificatie veranderen, waardoor mogelijk de decompositie in de beheerapplicaties van het Beheer Management Systeem wijzigt.

Data 24 Ultimo RWS

De Opdrachtnemer dient in de beheerapplicatie Ultimo WS de kwalitatieve gegevens te actualiseren conform de feitelijke toestand van het Werk en de kwantitatieve gegevens van het Werk, die door de Werkzaamheden wijzigen, te actualiseren. Het actualiseren van de gegevens in Ultimo RWS dient uiterlijk bij oplevering gereed te zijn, tenzij in de Vraagspecificatie een ander moment is aangegeven.

Het actualiseren van de gegevens dient te gebeuren conform de volgende specificatie, waarbij nadrukkelijk wordt aangegeven, dat alleen de decompositie zelf via export-import kan worden verwerkt in het Ultimo RWS:

- Productspecificatie Ultimo;
- Invulinstructie Ultimo.

Deze documenten zijn te downloaden van <https://www.rws.nl/datacontracteisen>, tabblad "assetmanagementsysteem (Ultimo)".

Data 25 Beheer Technische Documentatie (Meridian)

De Opdrachtnemer dient na de betreffende Werkzaamheden de bestaande technische documenten die in de beheerapplicatie Meridian aanwezig zijn, te actualiseren of nieuwe technische documenten te maken en deze te leveren aan de Opdrachtgever ten behoeve van opname in Meridian. Tevens dient de Opdrachtnemer de meta-data van deze geactualiseerde en nieuwe technische documenten te leveren aan de Opdrachtgever. De Opdrachtnemer dient aan te geven welke bestaande technische documenten vervallen inclusief de vervaldatum en vervalreden.

De Opdrachtnemer dient ten behoeve van het actualiseren van bestaande technische documenten deze op te vragen bij de Opdrachtgever. De Opdrachtnemer dient ten behoeve van nieuwe technische documenten een documentnummer aan te vragen bij de Opdrachtgever.

Het opvragen, actualiseren en leveren dient te gebeuren conform de volgende specificatie:

- Eisen voor Datamodel Technische Documentatie.

Deze specificatie is te downloaden van <https://www.rws.nl/datacontracteisen>, tabblad "Beheer Technische Documentatie".

Data 26 IV-Netwerk Documentatieset Eisen en Richtlijnen

Indien Werkzaamheden aan het IV-netwerk zijn verricht, dan dient de Opdrachtnemer alle benodigde gegevens in het kader van het Werk ten behoeve van het 1GIS te leveren conform Data 03 van deze bijlage en conform de volgende specificaties:

- IV-Netwerk Documentatieset Eisen en Richtlijnen

Deze specificaties “IV-Netwerk Documentatieset Eisen en Richtlijnen” zijn te downloaden van <https://www.rws.nl/datacontracteisen>, tabblad IV-Netwerk Documentatieset Eisen en Richtlijnen.

Data 27 Vaarwegmeubilair in BKN

De Opdrachtnemer dient van alle nieuwe, gewijzigde vaarwegmarkering en tijdelijke vaarwegmarkering met een plaatsingstermijn langer dan 13 weken, binnen 10 werkdagen nadat de nieuwe, gewijzigde of tijdelijk aangelegde infrastructuur in gebruik is genomen, de volgende informatie te leveren:

1. De ligging van de vaarwegmarkeringsborden, die in ‘Rijksdriehoekstelsel’ (RD-new) dient te worden ingemeten;
2. Foto’s van de vaarwegmarkeringsbord(en).

De Opdrachtnemer dient de gegevens te leveren conform de volgende specificaties:

1. ‘RWS Vaarwegmeubilair invulformulier’ van de betreffende regio;
2. Invulinstructie Vaarwegmeubilair in BKN en Ultimo;
3. Productspecificatie Vaarwegmeubilair in BKN en Ultimo

Deze specificaties zijn te downloaden van www.rws.nl/datacontracteisen, tabblad “Vaarwegmeubilair invoersysteem”.

Bijlage K Invulinstructie format LV BRO

Deze bijlage bevat een invulinstructie ten aanzien van het format van de LV BRO.

Deze invulinstructie bevat de zaken die altijd op een bepaalde wijze moeten worden ingevuld; de invulinstructie kan door de publicatie van nieuwe of gewijzigde BRO-catalogi wijzigen. De invulinstructie moet voorafgaand aan de opdrachtverlening door de Opdrachtgever worden aangevuld met zaken die specifiek samenhangen met de te verlenen opdracht.

Attribuut	Invulinstructie
Bronhouder	27364178 (ALTIJD) Toelichting: het KvK nummer van Rijkswaterstaat ter identificatie als bestuursorgaan
Object-ID	<Vul WBS element in> Toelichting: het 'WBS-element niveau 2' uit SAP invullen ten behoeve van de Opdrachtnemer. Met behulp van dit nummer kan RWS ook op lange termijn de interne opdrachtgever en opdrachtnemer achterhalen; tevens is het mogelijk om alle onderliggende elementen te vinden. Een WBS-element is altijd als volgt opgebouwd: een letter, een punt, acht cijfers, een punt, vier cijfers. Dus bijvoorbeeld P.00000183.0002. Niet bekend met het nummer? Vraag het de betrokken adviseur bedrijfsvoering.
Data-leverancier	Het KvK nummer van de hoofdopdrachtnemer. (ALTIJD) Toelichting: dit is een invulinstructie voor de Opdrachtnemer
Kwaliteits-regime	IMBRO (ALTIJD)
Kader aanlevering	<Vul het inwinkader in> (PROJECTSPECIFIEK) Toelichting: Rijkswaterstaat kiest in welk kader de onderzoeken zijn uitgevoerd; keuze uit: a. Opdracht publieke taakuitvoering, b. Rechtsgrond Waterwet.
Kader inwinning	Invullen door diegene die de opdracht verstrekt tot het onderzoek naar de ondergrond. Keuze uit 7 opties. Toelichting: indien de uitvoerder van het onderzoek naar de ondergrond niet zelf verantwoordelijk is voor het bepalen welke onderzoeken naar de ondergrond nodig zijn in het licht van de werkzaamheden, kan het zo zijn dat de uitvoerder niet weet wat het doel is van het onderzoek dat hij uitvoert. Dit dient dan te worden voorgescreven. Keuze uit onderzoek met als doel: <ol style="list-style-type: none"> 1. eigenschappen van de ondergrond rondom waterkeringen te verkennen, 2. eigenschappen van de ondergrond rondom bouwwerken en constructies te verkennen, 3. eigenschappen van de ondergrond rondom wegen, spoorwegen, fiets- en voetpaden te verkennen, 4. eigenschappen van de ondergrond in waterwegen te verkennen,

	<ol style="list-style-type: none"> 5. eigenschappen van de ondergrond te verkennen met een milieu hygiënische (natuurlijke of niet natuurlijke) achtergrond, 6. om veranderingen in de ondergrond t.g.v. werkzaamheden te verkennen. Betreffend onderzoek heeft veelal een lokaal karakter. Vaak is voorafgaand aan de werkzaamheden al in een ander kader informatie ingewonnen om de verandering te kunnen beoordelen, 7. Onderzoek met als doel een vergunning te onderbouwen.
Eigenaar	<p>Invullen door diegene die opdracht geeft tot het meten van grondwater met behulp van een grondwater-monitoringput die niet in eigendom is van Rijkswaterstaat.</p> <p>Toelichting: het kan bijvoorbeeld gaan om het tijdelijk gebruiken van een put van een ander, maar ook op grond van een burger (laten) aanleggen van een put. De eigenaar moet gespecificeerd worden o.b.v. KVK-nummer. In het geval dat Rijkswaterstaat eigenaar is, moet KVK-nummer 27364178 worden ingevuld.</p>
Onderhoudende instantie	<p><Vul het KvK-nummer in> (PROJECTSPECIFIEK)</p> <p>Invullen door Rijkswaterstaat in geval dat grondwater-monitoringputten zullen worden aangelegd door de Opdrachtnemer maar het onderhoud door een ander wordt uitgevoerd, en die Opdrachtnemer geen kennis heeft van onderhoudende instantie(s) die hiervoor zijn gecontracteerd.</p> <p>Toelichting: de onderhoudende instantie moet gespecificeerd worden o.b.v. KvK-nummer.</p>
Initiële functie	<p>Invullen door diegene die opdracht geeft tot het aanleggen van een grondwatermonitoringput. Keuze uit 5 opties:</p> <p>Toelichting: keuze uit:</p> <ol style="list-style-type: none"> 1. Brandput, 2. Monitoring grondwaterstand, 3. Monitoring grondwatersamenstelling, 4. Monitoring grondwaterstand en grondwatersamenstelling, 5. Grondwateronttrekking.

Bijlage L Melding inzet Zelfstandige Hulppersoon

Bijlage M Aanvullende eigen verklaring inzake Russische partijen

Naam en adres van de onderneming:

.....

Inschrijvingsnummer Kamer van Koophandel (inschrijvingsnummer van het handelsregister of een overeenkomstig register van het land van vestiging van de onderneming):

KvK-nummer:

Vestigingsnummer:

Contactpersoon van de onderneming (naam, email, telefoon):

.....

VRAGEN TEN AANZIEN VAN HET EUROPESE VERBOD OM OVERHEIDSOPDRACHTEN TE GUNNEN AAN RUSSISCHE PARTIJEN

1. Wordt de onderneming gedreven voor rekening van een Russisch onderdaan of een in Rusland gevestigde natuurlijk persoon, rechtspersoon, entiteit of lichaam?

Ja / nee (doorhalen wat niet van toepassing is)

2. Is de onderneming een rechtspersoon, entiteit of lichaam waarvan de eigendomsrechten voor meer dan 50% direct of indirect in handen zijn van een entiteit als bedoeld bij vraag 1?

Ja / nee (doorhalen wat niet van toepassing is)

3. Handelt de onderneming namens of op aanwijzing van een entiteit als bedoeld bij vraag 1 of 2?

Ja / nee (doorhalen wat niet van toepassing is)

4. Maakt de onderneming gebruik van een onderaannemer, leverancier of andere entiteit, waarbij de prestatie van deze betrokkene meer dan 10% van de waarde van de onderhavige opdracht vertegenwoordigt terwijl tevens voor deze betrokkene één van bovenstaande vragen 1 t/m 3 met "ja" beantwoord moet worden?

Ja / nee (doorhalen wat niet van toepassing is)

VERKLARING

Ondergetekende verklaart dat:

- de in deze vragenlijst opgenomen vragen volledig en naar waarheid zijn beantwoord;
- hij deze ingevulde vragenlijst onvoorwaardelijk en zonder enig voorbehoud heeft ondertekend; hij zich ervan bewust is dat het verstrekken van onjuiste of onvolledige informatie door de aanbestedende dienst kan worden aangemerkt als een valse verklaring en dat dit kan leiden tot een onvoorwaardelijke uitsluiting van het verrichten van Werkzaamheden in het kader van deze opdracht;
- er in de tekst van deze vragenlijst geen wijzigingen zijn aangebracht;
- deze vragenlijst is ondertekend door een daartoe, blijkens het handelsregister, dan wel een overeenkomstig register van het land van vestiging van de onderneming, vertegenwoordigingsbevoegde,

Ondertekening

Datum:

Plaats:

Handtekening:

Bijlage N Hinderaanpak Rijkswaterstaat

Werkwijzer Hinderaanpak wegen en werkwijzer hinderaanpak vaarwegen

<https://www.rijkswaterstaat.nl/zakelijk/zakendoen-met-rijkswaterstaat/werkwijzen/werkwijze-in-gww/nederland-bereikbaar-hinderaanpak>

Bijlage O Veiligheidshuisregels Rijkswaterstaat

Veiligheidshuisregels RWS

<https://standaarden.rws.nl/link/standaard/5702-1-0>

Bijlage P Leidraad Faunavoorzieningen bij infrastructuur

Leidraad faunavoorzieningen bij infrastructuur

<https://open.rijkswaterstaat.nl/@273365/leidraad-faunavoorzieningen/>

Bijlage Q Cybersecurity Implementatierichtlijn Objecten v2.4.1

Bijlage R Communicatie bij werkzaamheden

Leidraad hindercommunicatie wegen en leidraad hindercommunicatie vaarwegen

<https://www.rijkswaterstaat.nl/zakelijk/zakendoen-met-rijkswaterstaat/werkwijzen/werkwijze-in-gww/nederland-bereikbaar-hinderaanpak/communicatie-bij-werkzaamheden>